

# MUZEUM REGIONU BOSKOVICKA

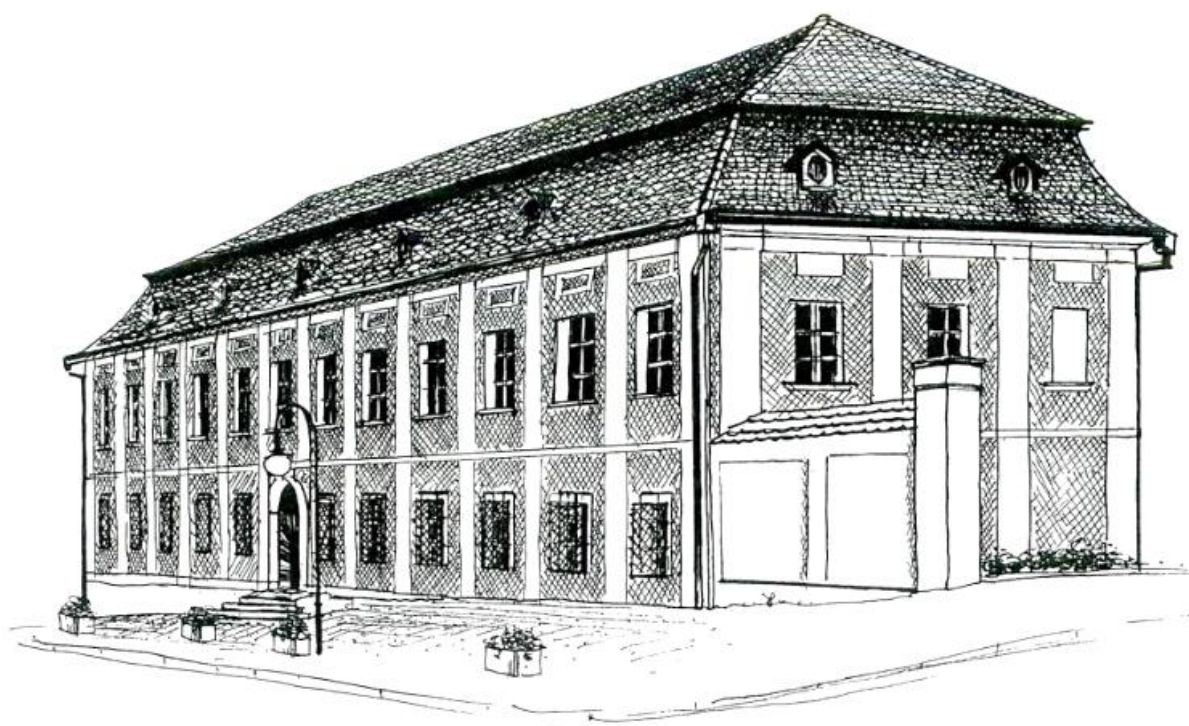

**ZPRÁVA O ČINNOSTI PŘÍSPĚVKOVÉ ORGANIZACE  
2017**

# Zpráva o činnosti příspěvkové organizace



MUZEUM REGIONU BOSKOVICKA

2017

## Obsah

<b>Muzeum regionu Boskovicka v roce 2017</b> .....	5
<b>I. Plnění úkolů v oblasti hlavní činnosti organizace</b> .....	6
1. Sbírkotvorná činnost .....	6
Selekce – akvizice .....	6
Tezaurace - evidence a inventarizace.....	6
Péče o sbírky.....	8
Zápůjčky sbírkových předmětů.....	9
Výpůjčky sbírkových předmětů .....	10
2. Prezentace.....	11
Expozice .....	11
Výstavy .....	12
3. Interpretace.....	15
Muzejní programy .....	15
Spolupráce se školami a kulturně výchovná činnost.....	16
Kulturně výchovná činnost – besedy přednášky a další kulturní akce .....	17
Kulturně výchovná činnost – koncerty .....	20
4. Návštěvnost.....	22
5. Vědeckovýzkumná činnost .....	22
Publikační činnost.....	23
Autorské výstavy .....	24
Příspěvky na odborných konferencích .....	24
Organizace odborné konference .....	24
Archeologická výzkumná činnost .....	25
6. Knihovní fond .....	26
7. Propagace.....	26
8. Plánování a řízení.....	28
9. Poskytování standardizovaných veřejných služeb .....	29
<b>II. Plnění úkolů v personální oblasti</b> .....	30
<b>III. Plnění úkolů v oblasti hospodaření</b> .....	33
1. Výnosy .....	33
2. Náklady .....	34
3. Finanční majetek .....	36
4. Pohledávky a závazky .....	36
5. Dotace a příspěvky .....	37
6. Investice a rozsáhlé opravy majetku .....	38

<b>IV. Autoprovoz .....</b>	<b>38</b>
<b>V. Plnění úkolů v oblasti nakládání s majetkem .....</b>	<b>39</b>
<b>VI. Peněžní fondy .....</b>	<b>40</b>
<b>VII. Inventarizace majetku a závazků .....</b>	<b>41</b>
<b>VIII. Kontrolní činnost .....</b>	<b>41</b>
<b>IX. Doplnková činnost .....</b>	<b>41</b>
<b>X. Dlouhodobé plány .....</b>	<b>42</b>
Dlouhodobé problémy a investiční akce .....	42
Významné akce, výstavy, expozice .....	42
Plány v odborné činnosti výzkumné, publikační a propagační.....	42
Plány v organizační a personální struktuře .....	43

## Muzeum regionu Boskovicka v roce 2017

Činnost muzea v roce 2017 byla ovlivněna celou řadou změn. K zásadním změnám došlo v personální rovině. Ke dni 1. 1. 2017 nastoupil na pozici ředitele Mgr. Roman Malach na místo Mgr. Dagmar Hamalové, která byla z pozice dočasně uvolněna z důvodů vykonávání funkce místostarostky Města Boskovice. Muzeum bylo současně zásadním způsobem personálně posíleno – byla obnovena pozice etnologa, která bývala z nedostatku financí řadu let neobsazena. Současně byla v muzeu nově zřízená pozice muzejního pedagoga.

Ve výstavní činnosti muzeum navázalo na činnost z předchozích let. Opětovně velké množství výstav tvořily výstavy autorské, tedy výstavy vytvořené přímo zaměstnanci muzea v součinnosti s dalšími odborníky. Nejvýznamnější výstavy proběhly na podzim a v zimním období. Jednalo se o výstavy *Šlechtický rod Morkovských ze Zástřizl na Boskovicích a Barbaři v pohybu. Jevíčko a Malá Haná v době římské*. K oběma výstavám vyšel reprezentativní katalog. Z dalších výstav zaujala návštěvníky velmi vydařená výstava o Kašpárcích z celého světa, výstava o Olomučanské keramice, již tradiční výstava prací žáků Základní umělecké školy Boskovice, a série uměleckých výstav představená v rámci festivalu pro židovskou čtvrť.

Muzeum v roce 2017 nabídlo návštěvníkům řadu zajímavých kulturních akcí. Jednalo se o několik hudebních koncertů, které proběhly převážně v boskovické synagoze, a také množství besed a přednášek na různá regionální a historická témata. Velmi dobře byly hodnoceny např. přednáška Mgr. Jana Štětiny: *Hrad Boskovice - co o něm vlastně víme?*, přednáška Mgr. Ivany Musilové: *Městečko Boskovice a jeho obyvatelé v dochovaných písemných pramenech 15. a 16. století*, přednáška PhDr. Jaroslava Rokoského Ph.D.: *Rozkulačeno: půlstoletí perzekuce selského stavu*, která proběhla jako doprovodný program ke stejnojmenné výstavě.

Muzeum v roce 2017 uspořádalo i několik aktivit pro školy, rodiny s dětmi. Velký ohlas zaznamenala tradiční *Muzejní noc*, z dalších aktivit můžeme zmínit např. program k připomínce Mezinárodního dne archeologie či workshop: Podzimní tvoření pro malé i velké.

V odborné činnosti muzeum navázalo na předchozí léta. Z velkého množství archeologických výzkumů a terénních prospekcí nutno vyzdvihnout výzkum žárových hrobů ve Velkých Opatovicích, dokumentaci náhodného nálezu depotu brakteátů a feniků v Moravském Krasu, terénní prospekci na tzv. Boskovické baště, Malém Chlumu u Obory a na Zlatníku u Boskovic. Za významný počín můžeme považovat uspořádání konference na téma *Kresebná, fotografická a plánová dokumentace venkovského stavitelství v muzejních sbírkách a v archivních fondech*. Muzeum regionu Boskovicka uspořádalo tuto konferenci ve spolupráci s Českou národopisnou společností a s Ústavem evropské etnologie. V Boskovicích se tak setkaly více než tři desítky odborníků z řad etnologů, historiků, muzejníků, archeologů, a dále pracovníci akademie věd, univerzitních pracovišť a památkové péče. Cílem jejich setkání bylo poreferovat o výsledcích vlastních výzkumů a prodiskutovat otázky související s ochranou tradičních lidových staveb a možnosti jejich dokumentace.

# I. Plnění úkolů v oblasti hlavní činnosti organizace

## 1. Sbírkotvorná činnost

### Selekce – akvizice

- Sbírky muzea byly průběžně rozšiřovány vlastním sběrem, výzkumem, nákupy a převzetím sbírkových předmětů od jiných institucí.
- Předměty získané vlastním výzkumem: Největší nárůst sbírkových předmětů zaznamenala sbírka archeologie, kde byly nově získány:
  - o artefakty z výzkumů žárových hrobů ve Velkých Opatovicích (záchranný výzkum při stavbě společnosti Transignum);
  - o žárové hroby z výzkumu doc. Droberjara ze sezóny 2014;
  - o nové přírůstky získané prostřednictvím terénní prospekce v souvislosti s přípravou na výstavu Barbaři v pohybu;
  - o depot brakteátů a feniků ze Suchdolu;
- Předměty získané vlastním výzkumem (dosud nezapsány):
  - o ojedinelé detektorové nálezy a depoty (25 většinou hromadných předávacích protokolů), z toho 3 mincovní depoty, 6 bronzových depotů;
  - o nálezy ze dvou pozitivních záchranných archeologických výzkumů:
    - Boskovice ulice Antonína Trapla
    - Velké Opatovice (4. etapa výzkumu žárových hrobů).
- Nákupy do sbírek:
  - o Objetí, plastika Tomáše Arnošta (sochař působící v Olomouci, boskovický rodák, dílo zakoupeno u příležitosti autorské výstavy v Galerii Otakara Kubína v Boskovicích);
  - o obraz Františka Řehořka Na Kořenci (Boskovický rodák, působící v regionu, zejména na Kořenci. Ve sbírce MRB již zastoupen několika díly, uvedený obraz je však tematicky odlišný – krajina s postavami).
  - o fotokomora s vybavením
  - o soubor tiskovin z období 2. světové války
  - o žardiniéra – keramika z Olomučan (doplnění fondu regionálií)
  - o psací stroj ORGA
  - o linoryt a mědiryt Jana Vičara (autor v minulosti působící v regionu, významný současný grafik s mezinárodním dosahem, zakoupení předmětů plánováno od roku 2015, kdy měl v Muzeu Boskovicka autorskou výstavu).
  - o Vít Ondráček, Daktylogramy (autor žijící v Kunštátě, patrně nejvýznamnější současný malíř působící v regionu, zakoupení děl plánováno od roku 2013, kdy měl autorskou výstavu v Muzeu Boskovicka, tehdy byly darem získány do sbírky některé jeho práce).
- Dary do sbírek:
  - o účetní kniha krejčího F. K. z Boskovic, 1940-1947
  - o soubor fotografií z Boskovic a regionu (8 ks)
  - o soubor dokumentů z regionu z 1. poloviny 20. století
- Sběr:
  - o soubor předmětů a fotografií z pozůstalosti

### Tezaurace - evidence a inventarizace

- Byl proveden řádný zápis změn do Centrální evidence sbírek muzejní povahy České republiky (CES) při Ministerstvu kultury ČR.

- Pokračovala postupná revize celého sbírkového fondu Muzea regionu Boskovicka, uskutečňovaná kontrolou shodnosti zápisů do přírůstkové knihy v konfrontaci se zápisem jednotlivých podsbírek muzea v CES.
- Správcové sbírek prováděli průběžně katalogizaci přírůstků, jejich popis a zařazení předmětů do druhého stupně evidence. Druhý stupeň evidence je u jednotlivých podsbírek zpracováván v počítačovém systému pro evidenci a dokumentaci sbírek v muzeích a galeriích BACH.
- V průběhu roku probíhala v jednotlivých podsbírkách inventarizace (dle ustanovení § 3 odst. 3 vyhlášky č. 275/2000 Sb.). Správcové sbírek prováděli ověření fyzické existence sbírkových předmětů, porovnání inventarizovaných předmětů se záznamem ve sbírkové evidenci a posouzení stavu sbírkových předmětů s ohledem na případnou potřebu preparace, konzervace či restaurování. Revizí prošlo celkem 4 773 inventárních čísel.

Sbírka	Datum	Počet zkontrolovaných předmětů	V Bachu zapsaný počet položek	Zkontrolované %
A archeologie	21. 12. 2017	4 177	44 354	9
R region	22. 6. 2017	114	609	19
E etnografie	27. 6. 2017	70	584	12
S staré tisky	31. 5. 2017	70	674	10
O historie	28. 4. 2017	157	3 997	4
Z militaria	22. 9. 2017	50	311	16
N negativy	11. 10. 2017	100	788	13
F kartografie	14. 10. 2017	35	120	29
<b>Celkem</b>		4 773	51 437	

- JMK provedl v Muzeu regionu Boskovicka v květnu 2017 namátkovou kontrolu provádění řádné a průkazné evidence sbírkových předmětů. Kontrolní komise nezaznamenala žádné zásadní nedostatky.

Počet evidenčních čísel sbírkových předmětů k 31. 12. 2017 v jednotlivých podsbírkách evidovaných v CES:

- 1. archeologická podsbírka (39.842 ev. č.),
- 2. etnografická (599 ev. č.),
- 3. historická (4.619 ev. č.),
- 4. knihy (679 ev. č.),
- 5. militária (259 ev. č.),
- 6. negativy a diapozitivy (902 ev. č.),
- 7. písemnosti a tisky (119 ev. č.),
- 8. regionalia (652 ev. č.).

Počet vyřazených evidenčních čísel sbírkových předmětů v roce 2017 (k 31. 12.): 0.

Ze sbírek nebyla v roce 2017 vyřazena žádná evidenční čísla.

Počet nově zapsaných evidenčních čísel sbírkových předmětů v roce 2017 (k 31. 12.):

Do CES proběhlo v r. 2017 - 1 hlášení; počet nově zapsaných sbírkových předmětů:

- fond 3. historická sbírka – 29 ev. č.,

- fond 7. písemnosti a tisky – 3 ev. č.
- ostatní fondy bez změn – celkem zapsáno 32 ev. č.

## Péče o sbírky

- Jednotlivé depozitáře byly odpovědnými odbornými pracovníky průběžně kontrolovány a informace o stavu teploty a vlhkosti i veškerém pohybu v depozitáři byly řádně vedeny v depozitárních knihách. Kontrolu dodržování depozitárního režimu provedla inventarizační komise.
- Dle potřeby byly využívány v depozitářích odvlhčovače. V roce 2017 byly dokoupeny čtyři odvlhčovače; dva odvlhčovače byly vyřazeny.
- Do depozitářů archeologie, historie, etnografie a regionálie byly instalovány nové regály, které slouží k lepšímu uložení sbírkových předmětů.
- Nedostatečná kapacita depozitáře archeologie vedla k dočasnému provizornímu uložení části sbírky mimo depozitář archeologie. Uložení je však i v tomto případě zabezpečeno a teplota a vlhkost kontrolována.
- V depozitářích byla provedena kontrola hasicích přístrojů a v několika případech obměna přístrojů za nové.
- Nový odborný pracovník – etnolog – se seznamoval s fungováním depozitáře etnografie a regionálie a s depozitárním režimem.
- Dodavatelsky bylo pro muzeum provedeno náročné restaurování třech sbírkových předmětů. Práce byly hrazeny z dotace Jihomoravského kraje určené na restaurátorské práce. Jednalo se o:
  - o provedení materiálové analýzy obrazu Založení dominikánského kláštera v Boskovicích
  - o druhou etapu komplexního restaurování obrazu Jana B. V. Morkovského ze Zástřízl
  - o průzkum a první etapu konzervace divadelní opony TJ Sokol Doubravice
- Externě byly provedeny konzervátorské práce na kovových předmětech ze sbírky archeologie, kde bylo konzervováno celkem 29 sbírkových předmětů.
- Další restaurátorské a konzervační práce provedla konzervátorka Muzea regionu Boskovicka v konzervátorské dílně muzea. Dle požadavků odborných pracovníků byly ošetřovány sbírkové předměty jednak s ohledem na jejich fyzický stav, a také s přihlédnutím k chystaným výstavám. Ošetřeno bylo celkem 169 artefaktů:
  - o Archeologie:
    - 105 ks bronzových předmětů, vyčištění, stabilizace, vysušení, závěrečné povrchové úpravy
    - 46 ks železných předmětů, desalinace, vyčištění, tanátování, vysušení, závěrečné povrchové úpravy
    - 7 ks stříbrných mincí, vyčištění, vysušení, závěrečné povrchové úpravy
    - 1 ks zrcadélko, vyčištění
  - o Etnografie:
    - 2 ks mísy: dosádrování chybějících částí, čištění
    - 2 ks petrolejové lampy, (kov, sklo) odřezání, čištění, povrchová úprava
  - 
  - o Historie:
    - 1 ks psací stroj, vyčištění



- 3 ks čínské malby na ručním papíře, vyčištění, vylisování pomačkaných částí, zarámování
- 1 ks akvarel, vyčištění, zapaspartování a zarámování
- 11 ks historické diapozitivy, vyčištění
- Konzervátorka se účastnila jednoho odborného školení, které proběhlo ve dnech 19.-21. září 2017 v Litomyšli. Školení organizovalo Metodické centrum konzervace Technického muzea v Brně ve spolupráci s Komisí konzervátorů-restaurátorů AMG a Fakultou restaurování Univerzity Pardubice. Tematikou školení bylo: materiálové a technologické průzkumy; konzervátorsko-restaurátorské zásahy; nové metody a technologie v oblasti konzervování-restaurování a ochrany kulturního dědictví.

### Zápůjčky sbírkových předmětů

Muzeum regionu Boskovicka zapůjčilo v r. 2017 ze svých podsbírek následující předměty:

- Obec Kořenec: 6 kusů obrazů Františka Řehořka do expozice
- Obec Senetářov: 63 kusů etnografie (hrnce, necičky, ošatky, lopaty, skříně, postel, prádelník, knoflíky, perlorodky...) do expozice
- MP Holding, a.s. Boskovice: 1 obraz do expozice na zámku v Boskovicích
- MP Holding, a.s. Boskovice: 84 kusů zbraní (terčovnice, kulovnice, pistole, šavle...) do expozice na zámku v Boskovicích
- Muzeum Brněnska: 1 obraz A. Slováka do expozice Fenomén Austeritz v Památníku Mohyla míru
- Národní ústav lidové kultury, Strážnice: 2 kusy klarinetů do expozice Nástroje lidové hudby
- Národní ústav lidové kultury, Strážnice: 3 kusy na výstavě Lidový oděv na Moravě
- Obec Kořenec: 27 kusů etnografie a regionálie (hrnce, máselnice, džbány, talíře, kolovrat...) do expozice
- Sokolská župa Krále Jiřího, Boskovice: 2 kusy praporů do expozice
- Galerie Otakara Kubína, Boskovice: 9 kusů obrazů Otakara Kubína + stojan do expozice
- Obecní úřad Olomučany: 66 kusů regionálie (keramiky) do expozice
- Galerie výtvarného umění v Hodoníně: 4 kusy obrazů Františka Řehořka v expozici
- Moravské zemské muzeum Brno: 11 kusů archeologie (jehly, kamenné brousky...) do expozice
- Dům přírody Moravského krasu, Blansko: 67 kusů archeologie - stříbrné mince do expozice
- Dům přírody Moravského krasu, Blansko: 19 kusů archeologie - keramika, kosti do expozice
- Muzejní a galerijní centrum, Kulturní zařízení města Valašského Meziříčí: 1 kus loveckého kopí do expozice Reditus Leonina
- Městské kulturní středisko Letovice: 22 kusů regionálie (keramika) + 1 kus keramické kachle do expozice Historie města Letovice
- Technické muzeum Brno: 26 kusů archeologie - součásti keltského opasku do expozice
- Dům kultury Hodonín: 2 kusy obrazů na Výstavu betlémů
- Moravské zemské muzeum Brno: 1 kus archeologie - sekerka do expozice Prezentace Jihomoravského kraje
- Ústav archeologie a muzeologie Filozofické fakulty Masarykovy univerzity, Brno: 1 389 kusů archeologie – Staré Hradisko k dokumentaci a odbornému zpracování

## Výpůjčky sbírkových předmětů

Muzeum regionu Boskovicka si zapůjčilo v r. 2017 od jiných organizací následující předměty:

- Muzeum Blanenska, Blansko: 14 kusů archeologie – (rekonstrukce nádoby, misky, část žernovu, kostěné nástroje, přesleny, plastika medvěda...) do stálé expozice Boskovicko – krajinou sedmizubého hřebene
- Vlastivědné muzeum v Olomouci: 10 kusů zemědělských nářadí do stálé expozice Historické zemědělské stroje
- Muzeum Blanenska, Blansko: 46 kusů olomučanské keramiky + 30 kusů výstavních panelů k výstavě Příběh keramiky z Olomučan
- soukromý sběratel – 57 kusů olomučanské keramiky na výstavu Příběh keramiky z Olomučan
- Moravské zemské muzeum Brno: 11 kusů kopií keltských mincí do stálé expozice Boskovicko – krajinou sedmizubého hřebene
- Muzeum loutkářských figur v Chrudimi: 153 kusů loutkářských figur na výstavu Kašpárci z celého světa
- Regionální muzeum v Litomyšli: 80 kusů archeologických nálezů k výstavě Barbaři v pohybu
- MP Holding, a.s. Boskovice: 3 kusy kamenných prvků na výstavu Šlechtický rod Morkovských ze Zástřizl na Boskovicích
- Josef Bolf, Praha: 17 kusů výtvarných děl na výstavu Potíže ve snech v rámci festivalu Boskovice 2017
- Moravské zemské muzeum Brno: 24 kusů štípané industrie (lokalita Bořítov) do stálé expozice Boskovicko – krajinou sedmizubého hřebene
- Římskokatolická farnost Křtiny: 2 kusy portrétů – Zuzany Morkovské ze Zástřizl a Františka Xavera Ditrichštejna na výstavu Šlechtický rod Morkovských ze Zástřizl na Boskovicích
- Římskokatolická farnost Boskovice: 2 kusy obrazů Všech svatých a Nejsvětější Trojice na výstavu Šlechtický rod Morkovských ze Zástřizl na Boskovicích
- Národní památkový ústav, Územní památková správa v Kroměříži: 2 kusy obrazu – portrét Zuzany Prakšické ze Zástřizl a Františka Waltra Xavera Ditrichštejna na výstavu Šlechtický rod Morkovských ze Zástřizl na Boskovicích
- MP Holding, a.s. Boskovice: 7 kusů fragmentů renesančního ostění, balustrády, překladu, římsy na výstavu Šlechtický rod Morkovských ze Zástřizl na Boskovicích
- Muzeum města Brna: 1 kus renesanční kompletní plátová zbroj na výstavu Šlechtický rod Morkovských ze Zástřizl na Boskovicích
- Ústav pro studium totalitních režimů, Praha: výstava Rozkulačeno – 14 kusů stojanů, 28 kusů panelů, 10 kusů katalogů
- Město Jevíčko: 3 kusy částí bronzových spon na výstavu Barbaři v pohybu
- Muzeum Blanenska, Blansko: 18 kusů keramických fragmentů + 3 kusy železné strusky na výstavu Barbaři v pohybu
- Regionální muzeum v Mikulově: 37 kusů kopií artefaktů z královské hrobky z Mušova na výstavu Barbaři v pohybu
- Město Jevíčko: 15 kusů fotografií krojů z autentického prostředí obce Kořenec k jejich zpracování a případnému publikování

## 2. Prezentace

Muzeum region Boskovicka zpřístupňuje návštěvníkům čtveřici objektů, kde jsou mimo krátkodobé výstavy i dlouhodobé expozice. Stěžejní stálá expozice je instalována v objektu hraběcí rezidence (Hradní 1, Boskovice), která je v majetku Města Boskovice. Přes léto muzeum zpřístupňuje expozici historických zemědělských strojů, která je instalována v objektu Střední školy André Citroëna Boskovice. Celoročně pak zpřístupňuje i objekty v majetku Židovské obce Brno – boskovickou synagogu a Židovský obecní dům.

### Expozice

V roce 2017 byly přístupné expozice:

*Boskovicko - krajinou sedmizubého hřebene* v hraběcí rezidenci (Hradní 1, Boskovice). Expozice se nachází v budově hraběcí rezidence z první třetiny 18. století. Prostorové řešení expozice zdůrazňuje původní dispoziční formy památkově chráněné stavby. V pěti výstavních a dvou prezentačních sálech se návštěvníci seznámí s přírodními poměry, dějinami města Boskovice a regionu Boskovicko od pravěku do současnosti.

- Expozice představuje nejnovější poznatky z přírodních oborů, archeologie, historie středověku, novověku i moderních dějin s důrazem na region Boskovicka.

Expozice *Historické zemědělské stroje* je exponována v objektu Střední školy André Citroëna Boskovice (nám. 9. května 2153/2a, Boskovice). Základ sbírky historických strojů tvoří exponáty shromažďované Středním odborným učilištěm v Boskovicích v 70. letech minulého století, které sloužily k výuce. Sběrka obsahuje výrobky českých a moravských továren (Škoda, Praga, Wikov, Svoboda, Zetor, Slávia), ale i výrobky zahraničních značek (Lorenc, Benz, Kokora, Lanz Bulldog, Famo, Fordson, Farmall, Massey Harris, Mc Cormick), které byly používány v období první masové mechanizace zemědělství. Součástí expozice je i soubor dobového zemědělského nářadí.

- Expozice představuje historii zemědělské techniky v ČR; obsahuje však i stroje bezprostředně se zemědělstvím nesouvisející (např. vozovou požární stříkačku) kromě historických strojů, jsou představeny i tradiční zemědělské nástroje.

Expozice *Židovské čtvrti v českých zemích* je instalována v prvním patře tzv. Židovského obecního domu. Jedná se o expozici zpřístupněnou v rámci projektu *Deset hvězd*. Muzejní expozice ve třech místnostech ukazuje v plné šíři bohatství forem židovských čtvrtí u nás, historické příčiny jejich vzniku, důvody jejich lokalizace a situování, jejich typické projevy z hlediska urbanistického, architektonického a funkčního. Také přibližuje běžný život v ghettu, další vývoj čtvrtí poté, co je opustili původní obyvatelé, a péči o toto kulturní dědictví. K prezentaci jsou využity panely s kopiemi historických dokumentů, map a plánků, s černobílými historickými a barevnými soudobými fotografiemi a s textovým doprovodem a dále vitríny se šesti modely vybraných typů židovských čtvrtí na území ČR. Součástí prohlídky je ukázka soudobého interiéru bytu rabína a pekárny macesů.

- Expozice má nadregionální charakter a je zaměřena na historickou proměnu židovských čtvrtí v ČR.

*Expozice Historie Židů v Boskovicích* je instalovaná v synagoze (Ant. Trapla, Boskovice). Návštěvníci si kromě bohatě zdobeného interiéru synagogy mohou prohlédnout expozici seznamující s historií Židů v Boskovicích, s nejvýznamnějšími osobnostmi, s historií židovské obce, s historickou podobou židovské čtvrti, představeny jsou také boskovické synagogy a židovský hřbitov.

- Expozice má regionální charakter a je zaměřena na lokální židovskou tradici.

*Rituální židovská lázeň - mikve*. Představuje samostatnou prostorou zpřístupňovanou společně s prohlídkou Synagogy.

## Výstavy

***Pálava. Kraj Věstonické Venuše*** (1. 1. 2017 - 2. 2. 2017, Hradní 1, Boskovice)  
Výstava výtvarných prací Danuše Vítkové a studentů Gymnázia Boskovice doplněna o historické reálie.

***Betlém Jaroslava Koutného*** (1. 1. 2017 - 2. 2. 2017, Hradní 1, Boskovice)  
Výstava představuje betlém boskovického rodáka, který ve svém uměleckém díle zobrazil boskovické reálie a při tvorbě figur mu byly předlohou skutečné osoby z Boskovic.

***Proměna tradiční vesnice ve fotografii*** (1. 1. 2017 - 30. 6. 2017, Hradní 1, Boskovice)  
Výstava fotografií přibližující tradiční lidové stavitelství, proměnu intravilánu i extravilánu vesnic na Boskovicku.

***Příběh keramiky z Olomučan*** (23. 2. - 25. 3. 2017, Hradní 1, Boskovice)  
Výstava představila pestrou škálu výrobků olomučanské keramické dílny ze sbírek Muzea regionu Boskovicka, Muzea Blanenska i ze sbírek soukromých sběratelů.

***Kašpárci z celého světa*** (30. 3. - 28. 5. 2017, Hradní 1, Boskovice)  
Výstava prezentující sbírkový fond Muzea loutkařských kultur v Chrudimi. Návštěvníci se mohli seznámit s tradičním českým Kašpárkem (a jeho proměnami), ale také s jeho zahraničními kolegy. Smíchové postavy, mezi které Kašpárka řadíme, můžeme najít na celém světě. Každá země má svého vlastního kašpárka a každý kašpárek má svůj typický vzhled i charakteristické vlastnosti.

***Pomáháme společně*** (9. 4. - 23. 4. 2017, Hradní 1, Boskovice)  
Výstava grafické tvorby čtyř pokolení rodu Boudů a klientů Betany. Výstava vznikla ve spolupráci s Oblastní charitou Blansko, jednotou Orel Boskovice a pod záštitou senátorky Ing. Jaromíry Vítkové.

***Zažíváme změny klimatu*** (20. 4. - 15. 5. 2017, Židovský obecní dům, Bílkova 7, Boskovice)  
Výstava *Zažíváme změny klimatu* mapuje příběhy 12 lidí z různých částí světa, kterým změny klimatu ovlivňují každodenní život.

***Výstava výtvarných prací žáků Základní umělecké školy Boskovice*** (12. 6. - 28. 6. 2017, Hradní 1, Boskovice)  
Výstavou žakovských prací v Muzeu regionu Boskovicka vrcholí školní rok Výtvarného oboru ZUŠ Boskovice. Vystavené práce jsou sice jen fragmentem toho, s čím se během roku žáci seznamují v tvůrčích činnostech, přesto dostatečně vypovídajícím o záměrech pedagogů. Cílem oboru je především rozvoj kreativity a fantazie žáků, opírající se o pevný základ znalostí technik a materiálů. Mezioborovými přesahy jsou vyrovnávány mezery způsobené disproporcí časté preference minulých, ověřených historických etap výtvarného umění. Žijeme současností.

**Uloupené umění** (16. 5. - 2. 7. 2017, Židovský obecní dům, Bílkova 7, Boskovice) Výstava si klade za cíl seznámit diváka s činností Centra pro dokumentaci majetkových převodů kulturních statků obětí II. světové války, o.p.s., což je instituce zabývající se výzkumem problematiky kulturních statků zcizených či zkonfiskovaných obětí II. světové války. Výstava byla koncipována formou výstavních panelů, kdy každý panel byl věnován určité problematice, kterou se Centrum pro dokumentaci zabývá. Na osudech původních vlastníků uloupeného umění jsou představeny nejen jejich sbírky, válečné a poválečné nakládání s uměleckými artefakty, ale též jednotlivé instituce, které židovský majetek spravovaly či stále spravují.

**O včelách** (21. 6. - 21. 7. 2017, Hradní 1, Boskovice) Výstava prezentovala včelařství obecně, představila technologické postupy, vybavení včelaře i včelí produkty.

**Josef Bolf – Potíže ve snech** (6. 7. - 20. 8. 2017, Hradní 1, Boskovice) Cílem hlavní výstavy je představit festivalovému publiku a následně návštěvníkům Boskovicka zejména ty autory, kteří patří k nejvýznamnějším výtvarníkům současnosti a kteří inovativním způsobem řeší aktuální témata a používají různá média. Josef Bolf patří k nejvýraznějším autorům středoevropské scény. Východiskem pro temné obrazy plné násilí, sebedestrukce a bizarnosti je jak obraz dětství stráveného na postupně dostavovaném sídlišti Jižní město, ale i dětské komiksové figurky či svět popkultury. Bolf rozvíjí zvláštní surreálnou poetiku nesenou charakteristickým výtvarným rukopisem, spojujícím bravurní kresbu i malbu. V posledních několika letech Bolf vedle malby vytváří krátká videa, v nichž jemu blízká témata a postavy rozpohybovává pomocí klasických loutkových technik, obohacených o další výtvarné postupy.

**Výtvarné práce Martina Mlynariče** (6. 7. - 20. 8. 2017, Hradní 1, Boskovice) Tvorba Martina Mlynariče zahrnuje několik zdánlivě protichůdných poloh – manipulovaná fotografie, fotografie krajiny a experimentální práce s videem. V manipulované fotografii využívá vlastní i nalezené negativy, které různým způsobem upravuje často až na hranici destrukce – využívá jak ruční postupy jako stříhání a lepení tak chemické procesy. Výsledné pozitivy často s figurálními náměty jsou zvláštním otiskem viděné reality (výběr pro Boskovice bude obsahovat práce z cyklu Ikony, Obtisky a Röntgeny). Vedle toho série nemanipulovaných krajin jakoby hledající univerzální řád, zobrazující jakési vnitřní principy, které ovlivňují naše bytí v tomto prostoru. Ačkoliv vizuálně velmi rozdílné, oba přístupy se navzájem doplňují.

**Eliška Blažková: Haredim** (6. 7. - 20. 8. 2017, synagoga, Boskovice) Výstava v rámci Festivalu pro židovskou čtvrť. Eliška Blažková je původem z Třebíče, města s rozsáhlou židovskou čtvrtí. Od mládí ji zajímaly osudy jak této čtvrti, tak židovského obyvatelstva obecně, včetně současných komunit a jejich života v různých částech světa. Díky ročnímu pobytu v Jeruzalémě v roce a dalším kratším v následujících letech vytvořila soubor, ve kterém zachytila život izraelské HAREDIM, ultraortodoxních Židů. Eliška Blažková pracuje s černobílou fotografií, využívá klasické fotografické postupy, fotografuje jak na analog tak digitální záznam. Jakožto žena neměla možnost dostat se do prostor vyhrazených pouze mužům, čehož naopak využila a skrze její snímky můžeme vidět zevnitř svět žen v této komunitě – jejich separaci, práci, možnost či nemožnost zapojení se do určitých všedních či posvátných aktivit.

**Vladimír Bláha: fotografie** (6. 7. - 20. 8. 2017, Synagoga, Boskovice) Při zaměstnání vystudoval Institut výtvarné fotografie v Opavě, poté začal působit jako fotograf v Muzeu města Blanska pak v Muzeu Boskovicka. Ve volné tvorbě postupně rozvíjel několik dlouhodobých cyklů – fotografie krajiny, abstraktní fotografie, městské detaily. Mezi výrazné série patří i snímky z židovské čtvrti a hřbitova v Boskovicích. Podobně jako u snímků krajiny se soustředí na detaily (náhrobků,

architektonických prvků apod.), snímky v temné komoře často chemickou cestou manipuluje – akcentuje určitý detail, prvek – jakoby skrze fotografii vyprávěl příběh věcí a jejich vztahů. V posledních letech používá často počítač, výsledné fotografie získávají často surreálnou barevnost a poetiku.

**Camino - Výstava fotografií z procházky po Španělsku** (7. 9. - 5. 11. 2017, Hradní 1, Boskovice)  
Výstava fotografií manželů Znamenáčkových.

**Šlechtický rod Morkovských ze Zástřizl na Boskovicku** (7. 9. - 19. 11. 2017, Hradní 1, Boskovice)  
Výstava představila původně rytířský, později do panského rodu povýšený moravský šlechtický rod u příležitosti 450. výročí jejich příchodu do Boskovic. Členové tohoto rodu byli patrony řady kostelů na Moravě, poslední členové dokonce založili klášter v Boskovicích a svými bohatými dary podporovali církevní instituce a umožnili tak nepřímo vznik významných barokních staveb – jako např. poutního kostela P. Marie ve Křtinách, či kaple sv. Liboria v Jesenci.

**Reborn panenky** (30. 9. - 1. 10. 2017, Hradní 1, Boskovice)  
3. ročník výstavy reborn panenek. Výstavu zaštil místostarosta Petr Malach. Dobrovolné vstupné z výstavy bylo věnováno na speciální pomůcky pro Valentýnku a její spolužáky z autistické třídy v Boskovicích.

**Rozkulačeno: půlstoletí perzekuce selského stavu** (6. 11. - 30. 11. 2017, Hradní 1, Boskovice)  
Putovní výstava Ústavu pro studium totalitních režimů se zabývala otázkami - Co znamenali sedláci pro českou společnost? Proč a jak usilovaly nacistická a komunistická diktatura o jejich zničení? Co z jejich světa přežilo dodnes? Výstava se konala pod záštitou senátorky Ing. Jaromíry Vítkové.

**Půjdeme spolu do Betléma** (1. 12. - 31. 12. 2017, Hradní 1, Boskovice)  
Muzeum regionu Boskovicka vyhlásilo výtvarnou soutěž o nejlepší figurku do betléma. Výstava představila na sto čtyřicet různých figurek na oblíbené vánoční téma vytvořené dětmi i dospělými příznivci muzea.

**Barbaři v pohybu: Jevíčko a Malá Haná v době římské** (7. 12. - 31. 12. 2017, Hradní 1, Boskovice)  
Výstava představila výsledky systematického archeologického výzkumu v Jevíčku. V letech 2010-2014 a 2016 zde bylo prozkoumáno 30 žárových hrobů ze starší doby římské (některé s vojenskou výzbrojí) a pozůstatky germánské osady z mladší doby římské. V období markomanských válek (2. století n.l.) za vlády Marka Aurelia se oddíly římské armády dostaly až do oblasti Malé Hané, o čemž svědčí množství roztroušených nálezů – mincí, spon, součástí zbroje. Na území dnešního Jevíčka byla v loňském roce dokonce odkryta část římského pochodového tábora. Výstava přiblíží jak život domácích Germánů, tak doklady materiální kultury z území Itálie a římských provincií.

**Jaroslav Guth: Tajemné kameny** (24. 8. - 31. 12. 2017, synagoga, Boskovice)  
Výstava fotografií Jaroslava Gutha ukázala neobvyklý pohled na židovské náhrobky a na zajímavé kamenné prvky.

**Zmizelý židovský svět na starých pohlednicích** (31. 8. - 30. 10. 2017, Židovský obecní dům, Bílkova 7, Boskovice)  
Výstava pohlednic sběratele Františka Banyaije s židovskou tematikou z let 1883-1933 prezentovala pohled na zmizelý židovský svět prostřednictvím starých pohlednic.

### 3. Interpretace

#### Muzejní programy

- Programy ke stálým expozicím:
  - o **Pravěk Boskovicka**  
(expozice: Krajinou sedmizubého hřebene)  
Program může být zaměřen na celé období pravěku nebo jen na jeho konkrétní období. Seznámíme se s vývojem pravěkých kultur v regionu, ukážeme si významné nálezy, připomeneme si významné badatele a vyzkoušíme si “pravěká řemesla”.
  - o **Řemesla našich pradědečků a prababiček**  
(expozice: Krajinou sedmizubého hřebene, Historické zemědělské stroje)  
Jak byla náročná práce dráteníka, přadleny, perníkáře, truhláře, pradleny...? Přijďte si vyzkoušet k nám do muzea. Představíme si téměř zapomenutá řemesla našich předků.
  - o **Procházka za traktory**  
(expozice: Historické zemědělské stroje)  
A nejen traktory různých značek a různého využití uvidíte v expozici historických zemědělských strojů. Čekají na Vás i parní stroje, stabilní motory, historické zemědělské nářadí a další předměty, související s pracemi v zemědělství.
  - o **Urodilo se**  
(expozice: Historické zemědělské stroje)  
Poznáte plodiny, které tvořily běžnou součást jídelníčku našich předků? Víte, jak se lišila práce zemědělce v pravěku a jaké „vymoženosti“ používali na poli naši pradědečkové? Čeká nás prohlídka zaměřená na historii zemědělství od pravěku po 20. století s malou poznávačkou.
  - o **Putování po židovském městě v Boskovicích**  
(expozice: Synagoga maior, Židovský obecní dům, židovské město)  
Společně se vydáme na prohlídku židovského města, seznámíme se s jeho historií a příběhy obyvatel, přiblížíme si židovskou kulturu, navštívíme nejvýznamnější budovy – synagogu, rituální lázeň mikve a Židovský obecní dům. Dle zájmu může být do prohlídky zakomponována i návštěva židovského hřbitova.
  
- Programy k výstavám:
  - o **Morkovští ze Zástřizl, aneb Život v renesanci**  
Termín: 8. září – 19. listopadu 2017  
Návštěvníci si připomenuli historii významného šlechtického rodu Morkovských ze Zástřizl i dobu, ve které žili. Mohli si zahrát renesanční míčové hry, naučit se renesanční tanec, vytvořit plány pro výsadbu renesanční zahrady a seznámit se s renesanční módou.
  - o **Tvořivá dílna k výstavě: Šlechtický rod Morkovských ze Zástřizl na Boskovicích**  
Termín: 8. září – 19. listopadu 2017  
Tvořivá dílna je koncipována jako doplňkový program k výstavě. Kromě prohlídky samotné výstavy se byl prostor věnován především tvoření. Např. výrobě zajímavé květiny z papíru, součásti renesančního oděvu, „kukátko do minulosti“.

- **Morkovští ze Zástřizl v dobových pramenech**  
Termín: 8. září – 19. listopadu 2017  
Žáci si na vlastní kůži vyzkoušeli práci historika či archiváře. Pomocí četby listin z 16. a 17. století se seznámili s dobovými reáliemi i tehdejšími majiteli panství.
  - **Barbaři v pohybu**  
Termín: 8. prosince 2017 – 31. březen 2018  
Návštěvníci si přiblížili život Germánů na Malé Hané, ovlivněný Římskou říší. Zahráli si na pravěkou vesnici, seznámili se s každodenním životem jejích obyvatel a sami si vyzkoušeli některé činnosti.
  - **Tvořivá dílna k výstavě: Barbaři v pohybu**  
Termín: 8. prosince 2017 – 31. březen 2018  
Tvořivá dílna je koncipována jako doplňkový program k výstavě. Kromě prohlídky samotné výstavy se návštěvníci věnovali především tvoření. Výroba jednoduchých šperků z drátů či modelovací hmoty a výroba pravěkých nádob.
- Naučné programy a tvořivé dílny:
- **Procházka za stromy pro malé i velké**  
Termín: 20. října 2017; Lysice  
Procházka se uskutečnila u příležitosti Dne stromů (20. října). Návštěvníci se seznámili s historií zámecké obory v Lysicích a jejími významnými stromy.
  - **Husí tvoření pro malé i velké**  
Termín: 30. září a 1. října 2017  
Tvoření se uskutečnilo v rámci Husích slavností v Boskovicích. Tvořivá dílna byla otevřena v budově Muzea regionu Boskovicka na Hradní 1. Návštěvníci si mohli vytvořit jednoduché dekorace.
  - **Dožínkové tvoření pro malé i velké**  
Termín: 30. září a 1. října 2017  
Návštěvníci si mohli v muzeu vytvořit pěkné dožínkové a podzimní dekorace.
  - **Mezinárodní den archeologie**  
Termín: 16. října 2017  
Program pro malé archeology v prostorách Muzea regionu Boskovicka, během něhož se návštěvníci seznámili s prací archeologa a konzervátora. Naučili se vyrábět jednoduché pravěké šperky a keramiku.
  - **Vánoční tvoření**  
Termín: prosinec 2017  
Návštěvníci si mohli vytvořit tradiční i netradiční vánoční ozdoby.

### Spolupráce se školami a kulturně výchovná činnost

Ve sledovaném období muzeum pokračovalo ve velmi dobré spolupráci obzvláště s místními školami; podařila se navázat součinnost i s některými školami přespolními, které se v minulosti omezovali spíše na jednorázové návštěvy muzea, především v období školních výletů. V období od ledna do prosince roku 2017 jsme realizovali programy pro celkem 114 objednaných skupin. Jednalo se především o třídy žáků mateřských, základních a středních škol. Menší podíl tvořily skupiny dětí z volnočasových zařízení. Ve druhém pololetí projevila větší zájem o naše programy praktická škola a



dětský domov v Boskovicích. S pedagogy a vedením školy jsme se během několika konzultací dohodli na formě spolupráce a realizaci programů, jež budou vyhovovat žákům se specifickými potřebami učení, zdravotním omezením a sociálním znevýhodněním.

Kromě mateřských a základních škol jsme se snažili navázat také spoluprací se středními školami v Boskovicích. Především se Střední pedagogickou školou v Boskovicích. V příštím roce bychom spolupráci rádi rozšířili a oslovili i ostatní střední školy v Boskovicích, jejichž studenti by se mohli podílet na kulturních akcích pořádaných muzeem nebo sami kulturní akce vytvářet.

Spolupráce muzejního pedagoga se neomezila pouze na práci se školami (MŠ, ZŠ, SŠ, PrŠ), ale i s jinými subjekty. Ve spolupráci s MěÚ Boskovice jsme připravili a zrealizovali doprovodný program k **Zahájení turistické sezóny 2017**. Nově jsme navázali spolupráci s Městskou knihovnou Boskovice na **Noci s Andersenem**. Na základě požadavků jsme část programu připravili v prostorách muzea. Využili jsme k tomuto účelu probíhající výstavu Kašpárci z celého světa a pro děti připravili povídky nejen o Kašpárcích, loutkách a loutkářích, ale také několik tematicky zaměřených her. V květnu se muzeum zapojilo již tradičně do celostátní akce **Muzejní noc**. Akci organizačně zajišťovala muzejní pedagožka. Návštěvníkům jsme nabídli delší otevírací dobu na všech budovách ve správě Muzea regionu Boskovicka a bohatší doprovodný program oproti předchozím ročníkům – např. komentované prohlídky, soutěže a hry pro děti, výtvarné a dramatické koutky, ukázky řemesel, regionální potraviny, vystoupení místních hudebníků. Akce se mimořádně vydařila. Navštívilo ji 1.499 návštěvníků.

Muzeum regionu Boskovicka také spolupracuje s organizací SONS, z. s. (Sjednocená organizace nevidomých a slabozrakých České republiky, zapsaný spolek). Na základě této spolupráce proběhl v dubnu koncert, který byl spojen také s **haptickou (hmatovou) prohlídkou** pro nevidomé a slabozraké návštěvníky, pod vedením muzejní pedagožky. Koncertu s haptickou prohlídkou se zúčastnilo přes 70 návštěvníků.

## Kulturně výchovná činnost – besedy přednášky a další kulturní akce

### ***Vzpomínkové setkání***

Dne 15. 3. 2017 proběhlo vzpomínkové setkání při příležitosti 75. výročí odsunu židovských spoluobčanů z Boskovicka. Akce proběhla v Židovském obecním domě. Muzeum ji uspořádalo ve spolupráci s Klubem přátel Boskovic.

### ***Beseda Mezigeneračního centra***

Dne 30. 3. 2017 proběhla první přednáška v rámci bloku spolupráce Muzea regionu Boskovicka a Mezigeneračního centra Boskovice: Na programu byla přednáška Libuše Skořepové: Historie židovského osídlení Brna a o tom, jak souvisí s židovskou historií Boskovic. Následně Daniela Meluzínová představila základní informace o meditacích s možností praktického vyzkoušení. Během akce probíhala ukázka a ochutnávka produktů zdravé výživy.

### ***Noc s Andersenem***

Dne 31. 3. 2017 proběhla tradiční akce Městské knihovny Boskovice, tentokrát ve spolupráci s Muzeem regionu Boskovicka. Tradiční knihovnická akce Noc s Andersenem začínala v dětském oddělení Městské knihovny Boskovice v pátek 31. března 2017 v 17.00 a skončila v sobotu 1. dubna v 9 hodin. V pořadí sedmáctý ročník celorepublikové akce na podporu dětského čtenářství se nesl ve znamení Čtyřlístku a kašpárků. Partnerem akce byla rovněž SPgŠ Boskovice.

### **Zahájení turistické sezóny**

Dne 1. 4. 2017 byla zahájena turistická sezóna 2017 v Boskovicích. Letošní turistická sezóna byla zahájena pochodem: Za podnikatelskými aktivitami našich pradědečků.

### **Dny umění nevidomých na Moravě 2017**

Dne 25. 4. 2017 uspořádalo Muzeum regionu Boskovicka a SONS ČR, z.s. koncert spojený s haptickou prohlídkou v rámci 23. ročníku festivalu Dny umění nevidomých na Moravě 2017.

### **Setkání mezigeneračního centra**

Dne 27. 4. 2017 uspořádalo muzeum ve spolupráci s Mezigeneračním centrem Boskovice v Židovském obecním domě přednášku z cyklu Židovská Jižní Morava zaměřenou na známé židovské rodiny, které pocházely z Boskovic, působily v Brně a staly se známými ve světě (např. rodina Placzkova). Přednáškou provedla paní Libuše Skořepová. Pro zájemce byla přednáška doplněna výkladem o meditačních formách a technikách s praktickou aplikací (paní Daniela Meluzínová).

### **Hrad Boskovice - co o něm vlastně víme?**

Dne 11. 5. 2017 proběhla přednáška Mgr. Jana Štětiny z Národního památkového ústavu, ÚOP v Kroměříži na téma: Hrad Boskovice - co o něm vlastně víme?

### **Muzejní noc**

Dne 20. 5. 2017 proběhla tradiční muzejní noc. Program pro dospělé i děti probíhal ve všech objektech Muzea regionu Boskovice - v Hraběcí rezidenci, synagoze, Židovském obecním domě a Muzeu historických zemědělských strojů. Program byl následující: Hraběcí rezidence: 13.00 – 22.00 jarmark (regionální potraviny a řemesla); 13.30 zahájení – kapela Pružiny; 14.00 – 19.00 hry pro malé i velké za muzeum; 14.00 – 19.00 ukázky řemesel – (kovář, řezbář, perníkář, práce s kůží); 14.30 – 21.00 komentované prohlídky stálé expozice; 16.00 – 18.00 divadelní představení pro děti; 19.00 – 22.00 DJ OldBoy (VSLC, HAZE movement). Program v synagoze: 13.00 – 22.00 možnost samostatné prohlídky synagogy a mikve; 15.00, 17.00, 19.00 komentované prohlídky; Program v Židovském obecním domě: 13.00 – 22.00 možnost samostatné prohlídky obecního domu; 13.00 – 22.00 ochutnávka tradičních židovských potravin; 13.30 – 22.00 promítání dokumentů v multifunkčním sále; 14.00 – 19.00 hry na dvorku Židovského obecního domu; Program v muzeu Historické zemědělské stroje: 13.00 – 22.00 možnost samostatné prohlídky expozice; 13.00 – 22.00 komentované prohlídky – historie zemědělství; 13.30 – 22.00 interaktivní koutek pro malé i velké („poznávačka“ zemědělských plodin, náradí, dřevin...)

### **Setkání mezigeneračního centra**

Dne 25. 5. 2017 uspořádalo muzeum ve spolupráci s Mezigeneračním centrem Boskovice v Židovském obecním domě další přednášku. Třetí přednáška v rámci bloku Židovská jižní Morava byla zaměřena na Židovské památky v Brně - činné i ty zaniklé (např. synagoga - jediná ještě stojící a činná pro celou Moravu). Židovský hřbitov v Brně. - přednášela Libuše Skořepová. Pro přednášce následoval výklad o meditačních formách a technikách s praktickou aplikací (Daniela Meluzínová). Během události proběhla ukázka a ochutnávka produktů zdravé výživy.

### **Odpoledne v židovském ghettu II.**

Dne 27. 5. 2017 Uspořádal Unijazz ve spolupráci s Nadačním fondem obětí holocaustu, MK ČR a Muzeem regionu Boskovicka Odpoledne v židovském ghettu s následujícím programem: 11:00 - Židovské ghetto - přítomnost, budoucnost? - Židovský obecní dům, Bílkova 7. Přednáška s následnou debatou pana architekta Prof. Zdeňka Fránka; 13:30 - Mé dlouhé mlčení - Židovský obecní dům, Bílkova 7; Setkání se spisovatelkou Erikou Bezdíčkovou. Vyprávění, vzpomínky, autorské čtení, ukázka z filmu Olgy Sommerové Sedm světél; 16:00 - Synagoga maior - Náměstí u Templu. Prohlídka synagogy s výkladem paní Heleny Janíkové; 17:00 - Vyloučení Židů z protektorátního průmyslu a

biografů - Židovský obecní dům, Bílkova 7. Přednáška filmové historičky Terezy Dvořákové; 19:00 - Chudí v Lodži - Panský dvůr, Hradní ulice. Sen o životě z místa mrtvých...Propastná dilemata Žida Adama Rzepina, jež utvářela jeho každodenní život v lodžském ghettu. Jaroslav Achab Haidler, Činoherní studio Ústí nad Labem.

#### ***O včelách***

Dne 21. 6. 2017 proběhl v rámci projektu JMK - program EVVO - pořádaný městem Boskovice pro žáky ZŠ i širokou veřejnost přednáška o včelách.

#### ***Mezigenerační centrum - Arteterapie***

Dne 21. 9. 2017 podzimní mezigenerační setkávání v rámci kontaktního místa Senior Point města Boskovice navázalo na jarní úspěšná setkávání.

#### ***Podzimní tvoření pro malé i velké***

Dne 30. 9. 2017 proběhlo Podzimní tvoření pro malé i velké v arkádě Muzea regionu Boskovicka zaměřené na výrobu podzimních dekorací.

#### ***Podzimní procházka Lysickou oborou***

Dne 20. 10. 2017 uspořádalo Muzeum regionu Boskovicka ve spolupráci s Hospodářskou a vzdělávací besídkou v Lysicích podzimní procházku Lysickou oborou. První program se uskutečnil při příležitosti Dne stromů, který v České republice každoročně připadá na 20. října. Muzeum regionu Boskovicka ve spolupráci s Hospodářskou a vzdělávací besídkou v Lysicích připravili Podzimní procházku Lysickou oborou, s akcentem na významné a zajímavé stromy. Druhý program proběhl v rámci Mezinárodního dne archeologie v sobotu 21. října 2017, přímo v budově Muzea regionu Boskovicka. Den stromů se v České republice slaví již více jak sto let. Letos se k jeho oslavám připojilo i Muzeum regionu Boskovicka, formou procházky za významnými stromy. Jako zajímavá lokalita byla k tomuto účelu vybrána přírodní památka Lysická obora, na jejímž území se nachází velké množství zajímavých a významných stromů, nejen svým stářím a vzrůstem, ale také třeba svým původem. Více jak dvouhodinové procházky Lysickou oborou, pod vedením Mgr. Lenky Vaňkové, se zúčastnilo 20 návštěvníků všech věkových kategorií, někteří přijeli dokonce až z Brna. Vzhledem k úspěšnosti akce a nadšení návštěvníků se bude procházka opakovat znovu v jarních měsících.

#### ***Mezinárodní den archeologie***

Dne 21. 10. 2017 uspořádalo Muzeum regionu Boskovicka odpolední dílnu pro děti v rámci Mezinárodního dne archeologie. Mezinárodní den archeologie se pravidelně slaví třetí sobotu v říjnu (v České republice od roku 2014). V tento den archeologové prezentují veřejnosti formou různých kulturních akcí svou práci, výzkumné metody a zajímavé objevy. Archeoložka Muzea regionu Boskovicka, Mgr. Zuzana Jarůšková, ve spolupráci s muzejní pedagožkou Mgr. Lenkou Vaňkovou, připravily bohatý program pro širokou veřejnost. Příchozí si mohli například vyzkoušet archeologický výzkum, šití kostěnou jehlou, výrobu repliky šperků z hlíny či drátku, pravěké pokrmy, rozpoznávání druhů obilí atd. Kromě sobotní akce pro veřejnost se v týdnu od 16. října do 20. října 2017 zúčastnili různě modifikovaného archeologického programu také předškoláci a žáci základních škol. Celkem na zmíněné archeologické programy zavítalo více jak 130 návštěvníků.

#### ***Městečko Boskovice a jeho obyvatelé v dochovaných písemných pramenech 15. a 16. století***

Dne 24. 10. 2017 uspořádalo Muzeum regionu Boskovicka přednášku Mgr. Ivany Musilové: Městečko Boskovice a jeho obyvatelé v dochovaných písemných pramenech 15. a 16. století. Přednáška navazovala na aktuální výstavu o rodu Morkovských a seznamovala posluchače s úskalími práce archiváře a s dobovými prameny.

### ***Meditace vhledu - Vipassana***

Dne 26. 10. 2017 se konala další společná akce Muzea regionu Boskovicka a Mezigeneračního centra Boskovice. Mimořádný dokument o širším využití meditační techniky Vipassana. Presentace byla proložena diskuzí o možnostech pozitivního ovlivnění vlastní psychiky zklidněním a kontrolou myšlenek, což ulehčuje prožívání i složitých životních situací.

### ***Výtvarná soutěž o nejlepší figurku do betléma***

Dne 1. 11. 2017 vyhlásilo Muzeum regionu Boskovicka výtvarnou soutěž o nejlepší figurku do betléma. Na soutěž následně navázala výstava výrobků.

### ***Hostinská zařízení a turismus v Moravském krasu***

Dne 9. 11. 2017 uspořádalo Muzeum regionu Boskovicka přednášku PhDr. Karla Altmana, Csc. z Etnologického ústavu Akademie věd. Přírodní krásy i historické pamětihodnosti Moravského krasu poutaly už od 19. století řady ctitelů, jejichž potřebám vycházela vstříc mnohá hostinská zařízení různého typu, hostince ve městech i vesnicích celé oblasti, výletní restaurace v letoviscích a posléze turistické útulny i první hotely v těch nejatraktivnějších končinách. Stabilní klientela místních hostinců z řad obyvatel tohoto kraje tak byla výrazně posilována četnými hosty z širokého okolí i zdaleka, kteří se sem rádi vraceli nejen za vlastivědnými, ale také krčemnými zážitky.

### ***Rozkulačeno***

Dne 16. 11. 2017 proběhla beseda k výstavě. Přednášku pronesli PhDr. Jaroslav Rokoský, Ph.D. - autor výstavy a Mgr. Zdeněk Hazdra, Ph.D. - ředitel ÚSTR následovala bohatá diskuze.

### ***Ruský sever***

Dne 30. 11. 2017 proběhlo třetí podzimní setkání Mezigeneračního centra v Židovském obecním domě tentokrát na téma: Ruský sever. Libuše Skořepová vyprávěla příběh o velkém snu jediného muže, jehož uskutečnění dalo vzniknout nejsevernějšímu a jednomu z nejkrásnějších velkoměst na světě.

### ***Vánoční obyčeje lidu českého***

Dne 1. 12. 2017 beseda Mgr. Marcely Polákové o tradicích, které se váží k adventnímu a vánočnímu období, spojená s praktickou ukázkou vybraných zvyků. Po besedě následovala adventní dílnička zaměřená na výrobu jednoduchých vánočních ozdob a dekorací.

## **Kulturně výchovná činnost – koncerty**

### ***Písně Salomona Rossiho***

Dne 26. 3. 2017 proběhl v prostorách Synagogy Maior koncert Brněnského ekumenického sboru a komorního souboru bude sestavený z vokálních a instrumentálních (příčná flétna, viola da gamba, cembalo, violoncello) děl Salomona Rossiho s několika vstupy o skladateli a podmínkách života tehdejších Židů v italské Mantově.

### ***Maok - Hudba vnitřních krajín***

Dne 10. 4. 2017 proběhl v prostorách Synagogy Maior koncert hudebního umělce Maok.

### ***Viento Marero Duo***

Dne 23. 4. 2017 proběhl koncert manželů Mecových. Absolventi VŠMÚ v Bratislavě manželé Mecovi představili program, ve kterém zazněly skladby od baroka, přes romantismus až k 20. století včetně španělské muziky.

### ***Dny umění nevidomých na Moravě 2017***

Dne 25. 4. 2017 uspořádalo Muzeum regionu Boskovicka a SONS ČR, z.s. koncert spojený s haptickou prohlídkou v rámci 23. ročníku festivalu Dny umění nevidomých na Moravě 2017.

### ***Jarní koncert nejen pro maminky***

Dne 9. 5. 2017 uspořádala jednota Orel Boskovice a Muzeum regionu Boskovicka Jarní koncert v boskovické synagoze. V rámci programu vystoupily hudební soubory boskovických škol a jako host zazpívala Romana Staníčková.

***Balady Sefardských Židů*** 26. 5. 2017 proběhl koncert Hany Blochové (zpěv, harfa, psalterium). Představeny byly balady Sefardských Židů ze Španělska, Balkánu a z Orientu.

### ***MUSICA NOVA***

Dne 9. 6. 2017 v hodinovém programu komorního orchestru zazněla díla J.S.Bacha, G.F.Handela, J.A.Bendy, W.A.Mozarta, F.M.Barholdyho, J.V.Stamice, G.F.Telemanna, J.Haydna, P.J.Vejvanovského, B.Smetany.

### ***Vánoční hvězda***

Dne 6. 12. 2017 proběhl adventní pořad, ve kterém zazněly vánoční básně a písně, duchovní texty, koledy a skladby pro piano, violoncello, violu da gamba, zpěv, tibetské zvony a zvonky. Vystoupila Táňa Fisherová - recitace, Irena a Vojtěch Havlovi - hudba.

### ***Koncert - Vánoce v muzeu***

Dne 11. 12. 2017 vystoupila Cimbálová muzika pod vedením Gabriely Pléhové, Jazz kvartet a komorní sbor Voice Band. Zazněly vánoční písně a koledy v podání studentů Střední pedagogické školy Boskovice pod vedením Tomáše Pléhy.

## 4. Návštěvnost

Muzeum regionu Boskovicka								
		Hrabčcí rezidence	Židovský obecní dům	Synagoga	Historické zemědělské stroje	Celkem za organizaci		
1.	Počet návštěvníků expozic a výstav organizace		7247	2119	7293	1032	17691	
	z toho	za vstupné celé	278	180	1039	435	1932	
		za vstupné snížené	1973	1584	4707	370	8634	
		za vstupné zvýšené za speciální služby	480	0	276	0	756	
		z toho za služby cizincům	0	18	983	22	1023	
		za rodinné vstupné	0	0	0	0	0	
		za seniorpasy	510	271	2053	147	2981	
		neplatících	4516	355	1271	227	6369	
2.	Počet účastníků speciálních doprovodných programů k výstavám a expozicím		1281	368	717	243	2609	
	Počet skupin (exkurzí) absolvujících tyto programy		38	18	32	16	104	
	z toho	pro děti a mládež	34	17	30	14	95	
		pro seniory	2	1	2	2	7	
		pro zdravotně handicapované	2	0	0	0	2	
3.	Počet návštěvníků kulturně výchovných akcí, jichž je muzeum (galerie) pořadatelem (bez výkladu ve výstavních prostorách)		3715	198	636	0	4549	
	Počet	kulturně výchovných akcí	samostatná scénická vystoupení	2	0	6	0	8
			přednášky	5	5	0	0	10
			ostatní	10	1	0	0	11
		návštěvníků kulturně výchovných akcí	samostatných scénických vystoupení	124	0	636	0	124
			přednášek	174	144	0	0	318
			ostatních	3417	54	0	0	3471
4.	Počet účastníků symposií, konferencí a seminářů (pořádaných muzeem, galerií)		37	0	0	0	37	
5.	Ostatní návštěvníci (uveďte)		0	0	0	0	0	
<b>Návštěvnost za položky 1., 2., 3. a 4. celkem</b>			<b>12280</b>	<b>2685</b>	<b>8646</b>	<b>1275</b>	<b>24886</b>	

## 5. Vědeckovýzkumná činnost

Odborní pracovníci se podíleli na přípravách výstav a akcích muzea, provozovali odbornou publikační činnost, archivní i terénní výzkum i popularizaci své vědeckovýzkumné činnosti.

Bylo získáno členství v archeologické odborné komisi AMG – navrženo a schváleno 31.5.2017 na Konferenci muzejních archeologů v Brně.

## Publikační činnost

Čížmář, I. – Jarůšková, Z.: Železný depot z Velké Roudky u Velkých Opatovic, okr. Blansko. Pravěk NŘ (v tisku).

Droberjar, E. – Jarůšková, Z. 2017: Barbaři v pohybu. Katalog k výstavě. Boskovice.

Jarůšková, Z. 2017: Borotín (k.ú. Borotín u Boskovic, okr. Blansko). Doba bronzová. Přehled výzkumů 58-1, s. 202-203.

Jarůšková, Z. 2017: Velké Opatovice (okr. Blansko). Doba Bronzová. Přehled výzkumů 58-1, s. 229-230.

Jarůšková, Z. – Čížmář, I. 2017: Hluboké u Kunštátu (okr. Blansko). Doba laténská. Přehled výzkumů 58-1, s. 238.

Jarůšková, Z. 2017: Vavřinec (k. ú. Suchdol v Moravském krasu, okr. Blansko). Středověk a novověk. Přehled výzkumů 58-2, s. 257.

Jarůšková, Z. – Kolařík, V. 2017: Borotín (k.ú. Borotín u Boskovic, okr. Blansko). Středověk a novověk. Přehled výzkumů 58-2, s. 191-192.

Jarůšková, Z.: Příspěvek do kalendária Pravěku NŘ, výročí Lipky a Snětiny (v tisku).

Malach, R.: K počátkům zájmu o lidové stavitelství na Boskovicku. Přípomínka k 100. výročí úmrtí Františka Lipky (v tisku).

Prokeš, L. – Jarůšková, Z. – Petřík, J.: Origin of a silver Stollhof-type disc excavated at Vanovice (South Moravia), *Prähistorische Zeitschrift*, v tisku.

Salaš, M. – Jarůšková, Z.: Poznámky k současnému stavu fondu metalických depotů doby popelnicových polí v regionu Malé Hané. *Pravěk NŘ*, v tisku.

Vítámvás, P. 2017: Zu den Anfängen der Jüdischen Ansiedlung in Boskowitz (Boskovice). *Judaica Bohemiae*, roč. 52, č. 1, s. 87-118.

Vítámvás, P. 2017: Kdo byli první páni z Boskovic? *Sborník Muzea Blanenska 2017*, (v tisku)

Vítámvás, P. 2017: Šlechtický rod Morkovských ze Zástřizl na Boskovicích. Katalog. Muzeum regionu Boskovicka, Boskovice.

Vítámvás, P. (ed.) 2017: Boskovice v pohledech do minulosti, Boskovice 2017 – ediční příprava ve spolupráci s městem Boskovice ze sbírek Muzea regionu Boskovicka (v tisku)

- příprava publikace *Staré Hradisko* ve spolupráci s ÚAM FF MU
- příprava *Vlastivědy Boskovicka sv. 4*

## Autorské výstavy

- příprava výstavy Šlechtický rod Morkovských ze Zástřizl na Boskovicích. Katalog. Muzeum regionu Boskovicka, září-listopad 2017
- příprava výstavy „Germáni v pohybu. Jevíčko a Malá Haná v době římské“ ve spolupráci s doc. Droberjarem, březen-duben 2017
- příprava výstavy Stříbrný poklad z Moravského krasu (Skalní mlýn) ve spolupráci s Mgr. Grossmannovou (Numismatické oddělení MZM)
- edukativní program v rámci Mezinárodního dne archeologie

## Příspěvky na odborných konferencích

- prezentace keltského opasku z Hlubokého Jarůšková, Z. s Mgr. Čižmářem

## Organizace odborné konference

### ***Kresebná, fotografická a plánová dokumentace venkovského stavitelství v muzejních sbírkách a v archivních fondech***

Ve dnech 10. – 11. května 2017 uspořádala Česká národopisná společnost ve spolupráci s Ústavem evropské etnologie a Muzeem regionu Boskovicka odbornou konferenci na téma Kresebná, fotografická a plánová dokumentace venkovského stavitelství v muzejních sbírkách a v archivních fondech. V Boskovicích se v těchto dnech setkaly více než tři desítky odborníků z řad etnologů, historiků, muzejníků, archeologů, pracovníci akademie věd, univerzitních pracovišť a památkové péče. Cílem jejich setkání bylo poreferovat o výsledcích vlastních výzkumů a prodiskutovat otázky související s ochranou tradičních lidových staveb a možnosti jejich dokumentace.

Na středeční konferenci představili přednášející z České republiky a Slovenska dvacet referátů, přičemž trojice příspěvků se týkala přímo Boskovicka. Docent Miroslav Válka z Ústavu evropské etnologie Masarykovy univerzity v Brně představil fotografické dílo Miroslava Dukáta (1891–1964) věnované Letovicku a Malé Hané. Doktorand Jiří Pokorný z téhož pracoviště přiblížil kresebnou a fotografickou dokumentaci architekta Jaroslava Mackerle (1913–1964) a Roman Malach z Muzea regionu Boskovicka představil osobnost Františka Lipky (1863–1917), jednoho z iniciátorů zájmu o lidové stavitelství Boskovicka a Malé Hané.

Po konferenci si účastníci prohlédli Muzeum regionu Boskovicka, boskovickou židovskou čtvrt, synagogu, mikve a Židovský obecní dům. V posledně jmenovaném objektu návštěvníky velmi zaujala expozice Židovské čtvrti v ČR, u které ocenili zejména její názornost a přehlednost. Méně pozitivních ohlasů zaznělo na současnou podobu židovské čtvrti, kdy především odborníci z Národního památkového ústavu negativně komentovali množství necitlivých stavebních zásahů a zateplování jednotlivých domů, které postupně stírají starobylý ráz čtvrti. Středeční program byl završen zasedáním Komise pro lidové stavitelství, sídla a bydlení.

Následující den si účastníci konference prohlédli některé zvláště cenné ukázky lidového stavitelství, exteriér a interiér vybraných stavení v Knínicích, Šebetově a v Sebranicích. Navštívili rovněž větrný



mlýn na Kořenci, jehož osudy přiblížil předseda sekce Větrné mlýny při Technickém muzeu v Brně Ing. Doubek, a muzeum v téže obci, kde podrobný výklad ke spokojenosti všech účastníků podal správce muzea – pan Fabián. Odborné výsledky z konference budou publikovány v supplementech Národopisného věstníku v roce 2018.

## Archeologická výzkumná činnost

Archeologických akcí za rok 2017 bylo celkem 25 zapsaných v Megalitu (od půlky roku v programu Archeologická mapa ČR);

- celkem proběhlo 6 dohledávek depotů (bronzové depoty z mladší a pozdní doby bronzové)
- 3 společné detektorové prospekce:
  - o Boskovice – Bašta: nálezy z období husitských válek – šipky, olovené projektily. Vhodný termín prospekce v období vegetačního klidu byl určen na 25. 3. 2017. V počtu 8 hledačů s detektory a 2 archeologů (Jarůšková, Novák) se povedlo důkladně projít téměř celý východní svah Bašty, kde se potvrdila přítomnost většího počtu středověké munice. Kromě recentních a novověkých nálezů (drobné olovené kulky, kování, mince) byla na výběžku V svahu u rozcestí zjištěna koncentrace železných hřebů (možné pozůstatky starší konstrukce), a především byly ve větším počtu nalezeny a zaměřeny čtyřhranné šipky (hroty do kuší). Nově byly objeveny také projektily středověkých palných zbraní (olovené projektily ve tvaru válečků 10 ks a železné kuličky 4 ks). Železných šipek máme z obou prospekcí celkem 69 (z toho 57 šipek s tulejkou a 12 šipek s trnem). Tyto nálezy, datované do středověku, odpovídají typické výbavě husitských vojsk (olovené válečky a železné kule - munice do hákovnic a tarasnic) a je možné je na základě písemných pramenů spojit s jedním ze dvou obléhání hradu a (v té době opevněné) Bašty husity, a to buď na začátku 15. stol. (přesný rok není znám) nebo v roce 1424. Všechny archeologické akce v prostoru Bašty a na jejím okolí proběhly se souhlasem zástupce firmy MP Holding, řádně ohlášený byly také Archeologickému ústavu AVČR v Brně. Prospekce navazovala na dvojici prospekcí této lokality z let 2015 a 2016.
  - o Újezd u Boskovic – Zlatník – v podstatě negativní,
  - o Obora – nálezy z doby halštatské – loďkovitá spona, střely, bronzové zlomky, keramické střepy a korálek)
- archeologických dohledů na stavbách proběhlo celkem 20, z toho pozitivní 2:
  - o Boskovice – Antonína Trapla – zjištěn sídlištní objekt – jáma na profilu stavby, datace raný středověk s příměsí starších nálezů
  - o Velké Opatovice – Transignum – 4. etapa výzkumu žárového pohřebiště z mladší doby bronzové, prozkoumáno 9 zbytků hrobů

Přehled archeologických výzkumů v r. 2017:

<b>č. akce</b>	<b>lokalita</b>	<b>Pozitivní / negativní</b>
<b>MRB01/2017</b>	Skrchov – centrální sklad	neg.
<b>MRB02/2017</b>	Letovice – most Chlumský potok	neg.
	Krhov/Drnovice – Musil	-
<b>MRB03/2017</b>	Podolí - průtah	neg.
<b>MRB04/2017</b>	Újezd u Bosk. – dohledávka depotu	poz.
<b>MRB05/2017</b>	Míchov – dohledávka depotu	poz.
<b>MRB06/2017</b>	Sloup - Gasnet	neg.
<b>MRB07/2017</b>	Boskovice-Hybešova	neg.
<b>MRB08/2017</b>	Boskovice - Bašta	poz.
<b>MRB09/2017</b>	Boskovice LD seating	neg.
<b>MRB10/2017</b>	Bosk-letní kino	neg.
<b>MRB11/2017</b>	Újezd - Zlatník	neg.
<b>MRB12/2017</b>	Obora - Malý Chlum	poz.
<b>MRB13/2017</b>	Šebetov -kanalizace	neg.
<b>MRB14/2017</b>	Světlá,V.O.-propustky	neg.
<b>MRB15/2017</b>	Bosk. Traplova	poz.
<b>MRB16/2017</b>	Němčice NN	neg.
<b>MRB17/2017</b>	Knínice RD	neg.
<b>MRB18/2017</b>	Němčice RD	neg.
<b>MRB19/2017</b>	Velké Opatovice Transignum	poz.
<b>MRB20/2017</b>	Boskovice – Lidická	neg.
<b>MRB21/2017</b>	Drnovice - cyklo	neg.
<b>MRB22/2017</b>	Nýrov vodovod	neg.
<b>MRB23/2017</b>	Holešín most	neg.
<b>MRB24/2017</b>	Benešov NN	neg.
<b>MRB25/2017</b>	Žďárná NN	-

## 6. Knihovní fond

Během roku 2017 byla dokončena revize knižního fondu a knihovna byla znovu otevřena veřejnosti. V roce 2017 přibylo do knihovny 75 svazků z větší části darovaných, popřípadě nabytých výměnou, nebo jsme knihy získali z projektu Česká knihovna. Knižní fond obsahuje 6 867 publikací. Knihovnu navštěvovalo během roku 10 badatelů mimo naše zaměstnance muzea, fond je zpřístupňován pouze prezenční formou. Evidence je vedena v katalogu Clavius.

## 7. Propagace

- Muzeum bylo prezentováno prostřednictvím vlastních webových stránek dostupných na webové adrese <http://www.muzeum-boskovicka.cz>, kromě informací o činnosti a sbírkovém

fondy, zde návštěvníci najdou i informace o aktuálních akcích a výstavách pořádaných naší organizací.

- Od listopadu 2017 mohou návštěvníci webových stránek odebírat informační email o aktuálním dění v muzeu.
- Propagace probíhala prostřednictvím facebooku na adrese <https://www.facebook.com/muzeumboskovicka>.
- Další propagace probíhala prostřednictvím webových stránek Města Boskovic, případně ve spolupráci s partnery jednotlivých akcí.
- Muzeum propagovalo jednotlivé výstavy a kulturní akce prostřednictvím inzerce v regionálním a lokálním tisku, pomocí výlepu plakátů a distribucí propagačních tiskovin po info-centrech a na vybraných info-pointech.
- Muzeum regionu Boskovicka posílalo pravidelně příspěvky do boskovických novin Boskovického zpravodaje a Radničních listů.
- Populárně naučné články byly publikovány v internetových novinách Ohlasy dění na Boskovicku v pravidelné rubrice „Z muzejního depozitáře“.
- Na začátku prosince proběhla prezentace muzea prostřednictvím pořadu Dobré ráno s ČT.
- Muzeum regionu Boskovicka využívá celoročně propagaci prostřednictvím dopravního podniku IDOS JMK, kde je muzeum pravidelně propagováno na instalovaných obrazkách.

Prezentace nových nálezů archeologických nálezů v médiích:

- stříbrný poklad mincí (Český rozhlas, MF Dnes, Blanenský deník)
- keltský opasek (Právo, MF Dnes, Zrcadlo, Blanenský deník)

Muzeum bylo prezentováno také na turistických a volnočasových portálech:

[www.turisticke-znamky.cz](http://www.turisticke-znamky.cz)

[www.firmy.cz](http://www.firmy.cz)

[www.ustrcr.cz](http://www.ustrcr.cz)

[www.regionboskovicko.cz](http://www.regionboskovicko.cz)

[www.regionpress.cz](http://www.regionpress.cz)

[www.cz-museums.cz](http://www.cz-museums.cz)

[www.ceskatelevize.cz](http://www.ceskatelevize.cz)

[zrcadlo.net](http://zrcadlo.net)

[www.boskovice-festival.cz](http://www.boskovice-festival.cz)

[www.jizni-morava.cz](http://www.jizni-morava.cz)

[www.kalendarakci.atlasceska.cz](http://www.kalendarakci.atlasceska.cz)

[www.listyregionu.cz](http://www.listyregionu.cz)

[www.ohlasy.info](http://www.ohlasy.info)

[www.regionblanensko.cz](http://www.regionblanensko.cz)

[www.moravskynarod.cz](http://www.moravskynarod.cz)

[www.novinky.cz](http://www.novinky.cz)

[www.idsjmk.cz](http://www.idsjmk.cz)

[www.historickasidla.cz](http://www.historickasidla.cz)

[arub.avcr.cz](http://arub.avcr.cz)

[www.youtube.com](http://www.youtube.com)

[www.keltove.cz](http://www.keltove.cz)

[www.skolaac.cz](http://www.skolaac.cz)

[turisticky-denik.cz](http://turisticky-denik.cz)

[www.do-muzea.cz](http://www.do-muzea.cz)

[www.turisticke-nalepky.cz](http://www.turisticke-nalepky.cz)

[www.lovecpokladu.cz](http://www.lovecpokladu.cz)

[www.czecot.cz](http://www.czecot.cz)

[www.eter.cz](http://www.eter.cz)

[www.kudyznudy.cz](http://www.kudyznudy.cz)

[www.ajdnes.cz](http://www.ajdnes.cz)

[www.moraviaconvention.cz](http://www.moraviaconvention.cz)

[www.zob.cz](http://www.zob.cz)

atd.

Dále jsou pravidelně zveřejňovány akce a výstavy vztahující se k židovské problematice nebo, jsou-li instalovány v objektech synagogy a Židovského obecního domu, na stránkách: [www.10hvezd.cz](http://www.10hvezd.cz).

## 8. Plánování a řízení

Činnost muzea v roce 2017 probíhala dle schváleného plánu práce pro rok 2017 a v souladu s organizačním řádem, s pracovním řádem a se základními směrnicemi organizace.

Zaměstnanci plnili úkoly na základě dlouhodobých plánů a na základě přímého pověření ředitelem. Zaměstnanci byli pravidelně instruováni a předávali aktuální informace o plnění úkolů na pravidelných poradách.

Poradním orgánem pro muzeum je Muzejní rada složená z externích odborníků, zástupců veřejnosti, pedagogů, archeologů, zástupců obecní správy i zástupce firem, která byla v roce 2017 svolána v jednom případě. Setkání se zúčastnili Roman Malach, Dagmar Hamalová, Drahomír Skořepa, František Mlateček, David Vích, Igor Láník, Zuzana Jarůšková, Petr Vítámvás.

Dle schváleného plánu práce plnila organizace své úkoly v oblasti hlavní činnosti a v oblasti péče o majetek.

Muzeum provádělo prostřednictvím k tomu určených komisí kontrolu sbírkových fondů a majetku muzea.

Kromě pravidelné údržby objektů a drobných oprav řešených dle aktuální potřeby neproběhly v roce 2017 žádné rozsáhlejší opravy, na kterých by se Muzeum regionu Boskovicka finančně podílelo. Zásadní opravy proběhly na objektu Hraběcí rezidence, kde byla opravena střecha (resp. vyměněna část krytiny) a poté co byla ve sklepních prostorách zjištěna dřevokazná houba, byla provedena sanace těchto prostor. Obě akce byly finančně kryty z rozpočtu majitele objektu Města Boskovice.

## 9. Poskytování standardizovaných veřejných služeb

Povinnost poskytování veřejných služeb – dle § 10a zák. č. 122/2000 Sb., o ochraně sbírek muzejní povahy, v platném znění – byla plněna a odpovídala ustanovením odst. 2, písm. a)–e), vymezujícího standardizované veřejné služby a povinnosti poskytovatelů při zajišťování jejich rozsahu a struktury.

Muzeum rovněž naplňovalo standard ekonomické dostupnosti, kterým je poskytování zlevněného, skupinového nebo volného vstupného, a to pro děti do 6 let, žáky základních škol, studenty středních a vysokých škol, seniory a pro skupiny žáků nebo studentů včetně pedagogického doprovodu a pro osoby a skupiny osob se zdravotním postižením.

Standard ekonomické dostupnosti plnilo muzeum u návštěvníků příslušnými slevami, o nichž je informace uváděna na webových stránkách muzea, na pokladnách muzea a v propagačních materiálech.

Muzeum vyhovovalo rovněž standardům fyzické dostupnosti. Osobám s omezenou schopností pohybu a orientace bylo umožněno užívání standardizovaných veřejných služeb v objektech hraběcí rezidence a Muzea historických zemědělských strojů - přístupny všechny prostory; v případě synagogy a Židovského obecního domu byl přístup částečně omezen do prvního patra a galerie synagogy.

Výstavy byly náležitě propagovány ve sdělovacích prostředcích, na webových stránkách muzea i prostřednictvím plakátů a rozesílaných elektronických pozvánek na vernisáže a jednotlivé akce (viz Propagace). Muzeum pořádalo programy pro dospělé i pro děti a snažilo se jimi rozvíjet a doplňovat činnost výstavní, kulturně-výchovnou a vědecko-výzkumnou.

Veškeré publikace vydané muzeem má veřejnost možnost zakoupit v pokladně muzea nebo si je objednat prostřednictvím emailu, v tomto případě muzeum zajišťuje jejich zaslání na dobírku. O možnosti prodeje informují webové stránky muzea.

## II. Plnění úkolů v personální oblasti

*\*) počet řádků lze rozšířit dle potřeby*

	vzdělání	počet zaměstnanců							mzdové zatřídění			průměrný plat při dosaženém vzdělání	
		nepřečtené úvazky				přečtené úvazky				platové třídy *)	počet zaměstnanců		průměrný plat v plat.třídě
		poč.stav	přírůstek	úbytek	konečný stav	poč.stav	přírůstek	úbytek	konečný stav				
Technicko-hospodářští pracovníci	VŠ	1			1	1			1	10	1	20330	23386
		2	1		3	2	1		3	11	3	25907	
		1			1	1			1	12	1	23920	
	ÚSO	1			1	1			1	8	1	20020	21494
		3	1		4	3	1		4	9	4	22968	
	vyučen												
	základní												
<b>Celkem</b>		8	2		10	8	2		10				
Dělnické profese	VŠ	1			1	0,5			0,5	9	1	9030	9030
	ÚSO												

vyučení												
základní												
<b>Celkem</b>	1		1	0,5			0,5	9	1			

<b>Celkový počet zaměstnanců</b>	<b>11</b>
<i>z toho:</i> pracovníci důchodci	0
pracovníci ZPS	0
pracovníci na mateřské dovolené	0

#### Organizační struktura platná od 1. 1. 2017

Přepočtené úvazky: 10,5, fyzické osoby 11

ředitel	1
účetní	1
odborní pracovníci	6
technický pracovník	2
uklízečka	0,5

dohody o provedení práce

V roce 2017 byla Mgr. Hamalová uvolněna z důvodu veřejné funkce, ředitele muzea je PhDr. Roman Malach, Ph.D.

Na pozici etnologa byla přijata od 1. 2. 2017 Mgr. Marcela Poláková, na místo správce budov (Židovský obecní dům, synagoga) p. Nikola Král.

#### Ostatní osobní náklady

Muzeum uzavřelo v roce 2017 52 dohod o provedení práce, vyplaceno bylo 234.950,00 Kč (HM).

Vyplacené hrubé mzdy 3.004.542,- Kč.

V roce 2017 nebyly uzavřeny žádné dohody o pracovní činnosti.

Odstupné nebylo vyplaceno.

V roce 2017 byly 4 pracovní neschopnosti, bylo vyplaceno 11.785,00 Kč.

V roce 2017 proběhlo školení BOZP. Bezpečnost práce je dodržována, za sledované období nebyly žádné pracovní úrazy.

### Schéma zaměstnanců Muzea regionu Boskovicka

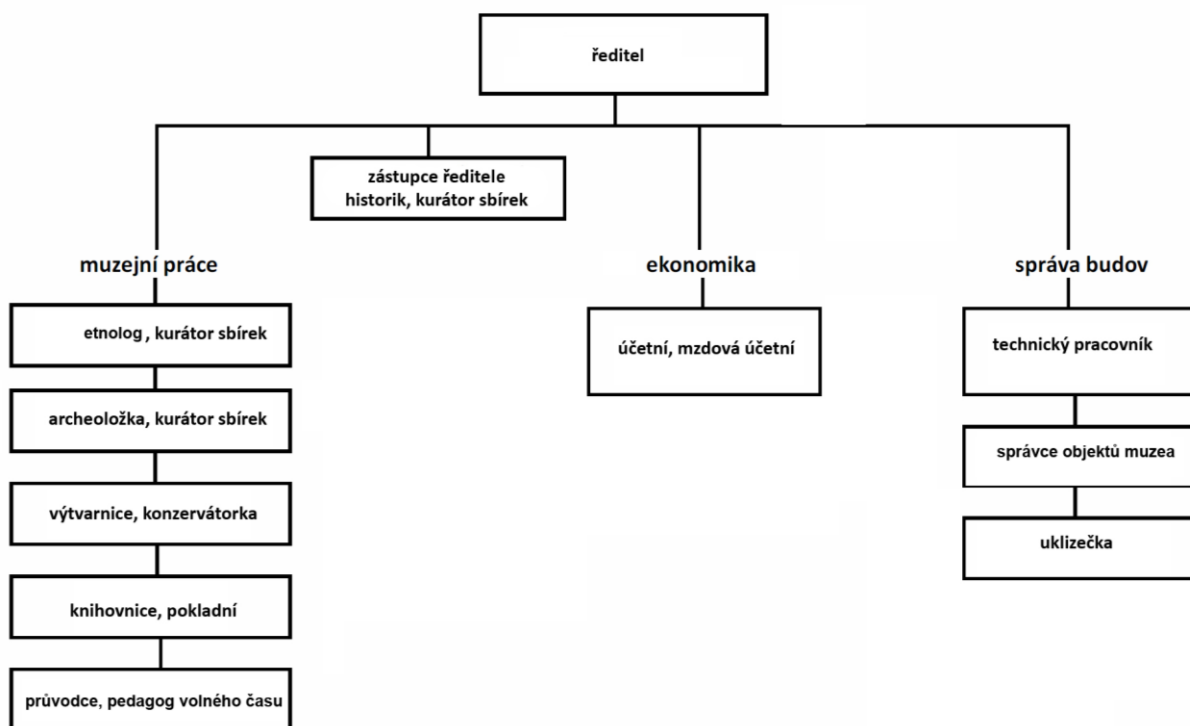



### III. Plnění úkolů v oblasti hospodaření

#### 1. Výnosy

Příloha č. 15 směrnice Zásady vztahů JMK k PO-Výnosy

## VÝNOSY

9110 Muzeum regionu Boskovicka, příspěvková organizace

Název organizace:

	SÚ	AÚ	Hlavní činnost			
			Skutečnost		Upravený rozpočet - plán hospodaření 2017 <sup>3)</sup>	% plnění upraveného rozpočtu - plánu hospodaření <sup>4)</sup>
			2016 <sup>1)</sup>	2017 <sup>2)</sup>		
<b>Výnosy v tis.Kč</b>						
<b><i>Výnosy z vlastních výkonů a zboží</i></b>						
Výnosy z prodeje vlastních výrobků	601					
Výnosy z prodeje služeb	602		215	356	356	100
Výnosy z pronájmu	603		66	47	47	100
Výnosy z prodaného zboží	604		9	89	89	100
Jiné výnosy z vlastních výkonů	609			24	24	100
<b><i>Ostatní výnosy</i></b>						
Smluvní pokuty a úroky z prodlení	641					
Jiné pokuty a penále	642					
Výnosy z vyřazených pohledávek	643					
Výnosy z prodeje materiálu	644					
Výnosy z prodeje dlouh. nehmot. majetku	645					
Výnosy z prod. dlouh. hmot. majetku kromě pozemků	646					
Výnosy z prodeje pozemků	647					
Čerpání fondů	648			45	45	100
Ostatní výnosy z činnosti	649		8	28	28	100
<b><i>Finanční výnosy</i></b>						
Výnosy z prodeje cenných papírů a podílů	661					
Úroky	662		1	1	1	100
Kursově zisky	663					
Výnosy z přecenění reálnou hodnotou	664					
Ostatní finanční výnosy	669					
<b><i>Výnosy z nároků na prostředky st. rozpočtu, rozpočtu ÚSC a státních fondů</i></b>						
Výnosy vybraných místních vládních institucí z transferů	672		4 786	5 821	5 821	100
<b>Výnosy celkem:</b>			<b>5 085</b>	<b>6 411</b>	<b>6 411</b>	<b>100</b>

Zpracoval dne: 28. února 2018  
 Jméno: Šikulová Eva

-  
 -

## Komentář k tabulce č. 15 – Výnosy

Výnosy z prodeje služeb – k podstatnému navýšení oproti roku 2016 došlo především z důvodu nepředpokládaného pozitivního záchranné archeologického výzkumu ve Velkých Opatovicích.

Výnosy z pronájmu – došlo ke snížení výnosů z důvodu ukončení smluv na dlouhodobější pronájem se dvěma organizace (z důvodů využívání multifunkčního sálu pro muzejní aktivity). Přesto však ztráta nebyla tak velká díky tomu, že jsme multifunkční sál pronajímali jednorázově tehdy, kdy jsme ho pro naše aktivity nepotřebovali.

Výnosy z prodaného zboží – v roce 2017 jsme začali prodávat upomínkové a sběratelské předměty, které mají souvislost s MRB a prodej byl velice úspěšný, proto v něm budeme i nadále pokračovat.

Čerpání rezervního fondu – obdrželi jsme finanční dary od Vlastivědné společnosti muzejní v Olomouci (40 tis.) a Městysu Malé Hradisko (5 tis.) na publikace Keltové na Starém Hradisku.

Výnosy z vlastní činnosti a ostatní výnosy z činnosti – doprovodné akce při zahájení turistické sezony, vzájemná propagace s firmou KORDIS, prodej publikací, které byly součástí převodu mezi Městem Boskovice a JMK.

## 2. Náklady

Příloha č. 16 směrnice Zásady vztahů JMK k PO - Náklady

### N Á K L A D Y

#### 9110 Muzeum regionu Boskovicka, příspěvková organizace

Název organizace:	Hlavní činnost v tis. Kč					
	SÚ	AÚ	Skutečnost		Upravený rozpočet - plán hospodaření 2017 <sup>3)</sup>	% plnění upraveného rozpočtu - plánu hospodaření <sup>4)</sup>
			2016 <sup>1)</sup>	2017 <sup>2)</sup>		
<b>Náklady v tis.Kč</b>						
<b>Spotřebované nákupy</b>						
Spotřeba materiálů	501		190	236	236	100
Spotřeba energie	502		313	247	247	100
Spotřeba ostatních neskladovat. dodávek	503		45	44	44	100
Prodané zboží	504		9	68	68	100
Aktivace dlouhodobého majetku	506					
Aktivace oběžného majetku	507					
Změna stavu zásob vlastní výroby	508			-1	-1	100
<b>Služby</b>						
Opravy a udržování	511		12			
Cestovné	512		45	36	37	97
Náklady na reprezentaci	513		6	12	12	100
Aktivace vnitroorganizačních služeb	516					
Ostatní služby	518		635	811	851	95
<b>Osobní náklady</b>						

Mzdové náklady	521	2 517	3 252	3 252	100
Zákonné sociální pojištění	524	704	1 022	1 022	100
Jiné sociální pojištění	525	5	8	8	100
Zákonné sociální náklady	527	32	60	60	100
Jiné sociální náklady	528	75	88	88	100
<b>Daně a poplatky</b>					
Daň silniční	531				
Daň z nemovitostí	532				
Jiné daně a poplatky	538				
<b>Ostatní náklady</b>					
Smluvní pokuty a úroky z prodlení	541				
Jiné pokuty a penále	542		4	4	100
Dary a jiná bezúplatná předání	543				
Prodaný materiál	544				
Manka a škody	547				
Tvorba fondů	548				
Ostatní náklady z činnosti	549	6	101	103	98
<b>Odpisy, rezervy a opravné položky</b>					
Odpisy dlouhodobého majetku	551	18	46	46	100
Prodaný dlouhodobý nehmotný majetek	552				
Prodaný dlouhodobý hmotný majetek	553				
Prodané pozemky	554				
Tvorba a zúčtování rezerv	555				
Tvorba a zúčtování opravných položek	556				
Náklady z vyřazených pohledávek	557				
Náklady z drobného dlouhodobého majetku	558	169	267	334	80
<b>Finanční náklady</b>					
Prodané cenné papíry a podíly	561				
Úroky	562				
Kurzové ztráty	563				
Náklady z přecenění reálnou hodnotou	564				
Ostatní finanční náklady	569				
<b>Daň z příjmů</b>					
Daň z příjmů	591				
Dodatečné odvody daně z příjmů	595				
<b>Náklady celkem:</b>		<b>4 781</b>	<b>6 301</b>	<b>6 411</b>	<b>98</b>

Zpracoval dne: 28. února 2017
Jméno: Šikulová Eva

-
-

### Komentář k nákladům 2017, tab. 16

Spotřeba materiálu a ostatní služby – zvýšení nákladů proti roku 2016 z důvodů více akcí bez účelového určení (Římané v pohybu, |Šlechtický rok Morkovských ze Zástřizl, vydání Vlastivědy – středověk, Expozice Pohádky Boskovicka).

Ostatní náklady z činnosti – výrazné navýšení – nákup sbírkových předmětů.

### 3. Finanční majetek

Muzeu byl pro rok 2017 schválen příspěvek na provoz ve výši 5.773 tis. Kč.

Stav běžného účtu k 31. 12. 2017 činil 600.369,52 Kč.

Stav účtu FKSP k 31. 12. 2017 činil 48.941,73 Kč.

Stav pokladny k 31. 12. 2017 činil 20.205,00 Kč. Vstupenkové pokladny byly k 31. 12. 2017 vynulovány.

Stav známek k 31. 12. 2017 činil 372,00 Kč, stav stravenek 31. 12. 2017 činil 11.645,00 Kč.

### 4. Pohledávky a závazky

*Příloha č. 17 směrnice Zásady vztahů JMK k PO-přehled pohledávek a závazků*

#### Přehled pohledávek a závazků k 31. 12. 2017

**Název organizace:** 9110 Muzeum regionu Boskovicka, příspěvková organizace

Pohledávky			Po datu splatnosti							v tis. Kč
Syntetický i analytický účet	Celkem	Do data splatnosti	Celkem po splatnosti	0-30 dnů po splatnosti	31-60 dnů po splatnosti	61-90 dnů po splatnosti	91-180 dnů po splatnosti	181-360 dnů po splatnosti	nad 360 dnů po splatnosti	
dodavatelé 311 0301	33666	33666	0							
			0							
			0							
			0							
			0							
			0							
			0							
			0							
			0							
			0							
			0							
<b>Celkem</b>	<b>33666</b>	<b>33666</b>	<b>0</b>	<b>0</b>	<b>0</b>	<b>0</b>	<b>0</b>	<b>0</b>	<b>0</b>	

Z á v a z k y			v tis. Kč						
Syntetický i analytický účet	Celkem	Do data splatnosti	Po datu splatnosti						
			Celkem po splatnosti	0-30 dnů po splatnosti	31-60 dnů po splatnosti	61-90 dnů po splatnosti	91-180 dnů po splatnosti	181-360 dnů po splatnosti	nad 360 dnů po splatnosti
dodavatelé 321 0101	1413,74	1413,74	0						
			0						
			0						
			0						
			0						
			0						
			0						
			0						
			0						
			0						
<b>Celkem</b>	<b>1413,74</b>	<b>1413,74</b>	<b>0</b>	<b>0</b>	<b>0</b>	<b>0</b>	<b>0</b>	<b>0</b>	<b>0</b>

Sestavil dne: 28. 2. 2018
Jméno: Šikulová Eva
Podpis:

Jméno ředitele: Roman Malach
Podpis ředitele:

## 5. Dotace a příspěvky

Poskytovatel dotace/příspěvku	Účel dotace/příspěvku	I/P	Poskytnutá částka v Kč	Vyčerpaná částka v Kč	Komentář
JMK	Expozice Pohádky Boskovicka	I/P	800 tis.	800 tis.	620 tis. I 180 tis. P
JMK	nákup osobního automobilu	I	300 tis.	300 tis.	
Ministerstvo kultury	odvlhčovače, regály	P	44 tis.	44 tis.	
JMK	Výstavní mobiliář-vitríny	P	180 tis.	180 tis.	

I = investiční dotace, P= provozní dotace

## 6. Investice a rozsáhlé opravy majetku

Z investic byly v roce 2017 provedeny dvě akce; rozsáhlé opravy vlastního majetku v uplynulém roce neproběhly žádné.

- Byl pořízen osobní vůz, který muzeum dlouhodobě postrádalo, jak k přepravě mobiliáře, dovozu výstav apod., tak především k realizaci archeologických dohledů a záchranných archeologických výzkumů, které by v případě absence vozidla nebyly vůbec možné. Tento fakt se také projevil na finančních příjmech organizace z této činnosti. Celková investice byla 300 tisíc. Vozidlo je plně funkční (viz bod. IV. Autoprovoz).
- Investice o velikosti 620 tisíc byla použita na vytvoření nové expozice Muzea regionu Boskovicka – *Pohádky a pověsti Boskovicka*, expozice má za úkol přiblížit lokální ústní lidovou tradici široké veřejnosti a současně popularizovat specifické regionální bohatství. Otevření expozice by mělo proběhnout na sklonku roku 2018 či v roce 2019 v návaznosti na opravu sklepních prostor v budově Hraběcí rezidence.
- Muzeum v roce 2017 ze svých prostředků neutrpělo žádnou škodu na majetku a nebylo nutné provést žádnou rozsáhlou opravu majetku. Rozsáhlejší opravy v budově Hraběcí rezidence přesto byly prováděny, jednalo se o opravy respektive výměnu části krytiny a o sanaci dřevomorky ve sklepních prostorech objektu. Obě akce byly financovány majitelem objektu Městem Boskovice.

## IV. Autoprovoz

Muzeum regionu Boskovicka využívá nové osobní vozidlo Dacia Dokker verze 1,6 SCe 75 kW/102 k S&S Arctica, modelový rok 05/2017, pořízené 19. 6. 2017.

- vozidlo je používáno jak k přepravě osob, tak i na přepravu materiálu, výstavního mobiliáře, odvoz a dovoz výstav. Dále je vozidlo používáno odbornými pracovníky k terénním dohledům a výzkumům.
- počet ujetých kilometrů za rok 2017 je 5266 KM
- natankováno bylo celkem 914,8 L PHM (benzín), při průměrné spotřebě 0,9 l/ 100 Km
- technický stav vozidla je výborný, po 1 roce užívání nebo najetí 10 000 Km projde vozidlo garanční kontrolou

## V. Plnění úkolů v oblasti nakládání s majetkem

Příspěvková organizace		počáteční stav	přírůstek	úbytek	konečný stav
<b>Muzeum regionu Boskovicka</b>					
	<b>Dlouhodobý nehmotný majetek</b> <i>z toho:</i>	<i>celkem</i> 183.209,95	<i>celkem</i> 0	<i>celkem</i> 0	<i>celkem</i> 183.209,95
.012	nehmotné výsledky výzkumu a vývoje				
.013	software				
	dlouhodobý nehmotný majetek DrNM (2-7 tis. Kč)	183.209,95	0	0	183.209,95
.018	dlouhodobý nehmotný majetek DDNM (7-60 tis. Kč)				
	dlouhodobý nehmotný majetek DDNM (nad 60 tis. Kč)				
	<b>Dlouhodobý hmotný majetek,</b> <i>z toho:</i>	<i>celkem</i> 1.836.728,76	<i>celkem</i> 1.187.500,87	<i>celkem</i> 51.575,00	<i>celkem</i> 2.972.654,63
.031	pozemky				
.032	kulturní předměty	12.301,00	0	0	12.301,00
.021	stavby				
.022	samostatné movité věci a soubory movitých věcí dlouhodobý hmotný majetek (nad 40 tis. Kč)	632.145,00	920.060,00	0	1.552.205,00
902	drobný hmotný majetek (1-3 tis. Kč)	361.917,48	9.410,00	5.685,00	365.642,48
.028	drobný dlouhodobý hmotný majetek (3-40 tis. Kč)	1.192.282,76	267.440,87	51.575,00	1.408.148,63
.042	nedokončený dlouhodobý hmotný majetek	0	0	0	0
501 41	<b>Operativní evidence</b>				

## VI. Peněžní fondy

### Přehled o tvorbě a čerpání peněžních fondů k 31. 12. 2017

9110 Muzeum regionu Boskovice, příspěvková organizace  
9110

v tis. Kč

stav k 1.1.	tvorba		čerpání			stav k 31.12.	bankovní krytí		
	plán	skutečnost	plán	skutečnost	skutečnost				
	příděl z odpisů z DHM a DNM	23	41	pořízení dlouhodobého majetku	920	920	961		
	inv. příspěvek z rozpočtu zřizovatele	920	920	pořízení automobilu	300	300	300		
	Expozice Pohádky Boskovicka	620	620	Expozice Pohádky Boskovicka	620	620	620		
	pořízení automobilu	300	300	úhrada investičních úvěrů nebo půjček					
	inv. dotace ze státních fondů a jiných veřejných rozpočtů			rekonstrukce a modernizace (technické zhodnocení)			0		
	výnos z prodeje DHM (vlastního)			údržba a opravy majetku			0		
	převod z fondu rezervního			odvod do rozpočtu			0		
416	peněžní dary a příspěvky od			jiné použití			0		
<b>Fond investic</b>	<b>4</b>	<b>celkem tvorba</b>	<b>943</b>	<b>961</b>	<b>celkem čerpání</b>	<b>920</b>	<b>920</b>	<b>45</b>	<b>45</b>

stav k 1.1.	tvorba		čerpání			stav k 31.12.	bankovní krytí		
	plán	skutečnost	plán	skutečnost	skutečnost				
	příděl ze zlepš. výsl. hospod.		249	další rozvoj své činnosti					
	převod nespotřebované dotace kryté z rozpočtu EU, a z fin.mechanismu EHP, Norska a z progr. švýcarsko-české spolupráce dle § 28 odst. 3 zák. č. 250/2000 Sb.			časové překlenutí do časného ne souladu mezi výnosy a náklady					
	peněžní dary		45	úhrada případných sankcí					
				úhrada ztráty za předchozí léta					
413+414				převod do fondu investic					
<b>Fond rezervní</b>	<b>0</b>	<b>celkem tvorba</b>	<b>0</b>	<b>294</b>	<b>celkem čerpání</b>	<b>0</b>	<b>45</b>	<b>249</b>	<b>249</b>

stav k 1.1.	tvorba		čerpání			stav k 31.12.	bankovní krytí	
	plán	skutečnost	plán	skutečnost	skutečnost			
411	příděl ze zlepš. výsl. hospod.		55	odměny zaměstnancům				
<b>Fond odměn</b>	<b>0</b>	<b>celkem tvorba</b>	<b>0</b>	<b>55</b>	<b>celkem čerpání</b>	<b>0</b>	<b>0</b>	<b>55</b>

stav k 1.1.	tvorba		čerpání			stav k 31.12.	bankovní krytí		
	plán	skutečnost	plán	skutečnost	skutečnost				
412	příděl do fondu na vrub nákl.	62	60	pořízení DHM					
	peněžní dary			úhrada potřeb zaměstnanců	34	26			
	jiná tvorba			z toho záv. stravování	34	26			
<b>FKSP</b>	<b>19</b>	<b>celkem tvorba</b>	<b>62</b>	<b>60</b>	<b>celkem čerpání</b>	<b>34</b>	<b>26</b>	<b>53</b>	<b>53</b>

Zpracoval dne: 27. 2. 2018

Jméno: Šikulová Eva



Fond investic – čerpání 620 tis. na Expozici Pohádky Boskovicka a 300 tis. na nákup osobního automobilu.

Fond rezervní – čerpání 45 tis. na publikaci Keltové na Starém Hradisku.

Fond rezervní – nečerpáno.

Fond odměn – nečerpáno.

Krytí fondů bylo plně zajištěno.

## VII. Inventarizace majetku a závazků

Na základě příkazu ředitele k provedení řádné periodické inventarizace veškerého majetku a závazků k 31. 12. 2017 byla ustanovena inventarizační komise v počtu 3 členů a 1 předsedy. Inventarizace byla řádně provedena a nebyly zjištěny žádné nedostatky.

## VIII. Kontrolní činnost

Plán kontrolní činnosti na rok 2017:

- |                                 |  |
|---------------------------------|--|
| 1. kontrola pokladny            | Termín: 31. 3. 2017, 30. 6. 2017, 30. 9. 2017. 31. 12.2017 |
| 2. kontrola objednávek          | Termín: 30. 6. 2017  |
| 3. kontrola hospodářských smluv | Termín: 31. 12. 2017                                       |

Naplánované kontroly byly provedeny v termínu plánu kontrol.

Proběhla kontrola ze strany zřizovatele ve věci „Provádění řádné a průkazné evidence sbírkových předmětů.“ Kontrola proběhla v květnu, přičemž nebyly zjištěny žádné závažné nedostatky.

Muzeum má zaveden vnitřní kontrolní systém, který slouží k včasnému a spolehlivému informování vedoucích zaměstnanců o nakládání s veřejnými prostředky a k zajištění:

- hospodárného, efektivního a účelného výkonu činností zabezpečovaných naší organizací,
- zjišťování, vyhodnocování a minimalizaci provozních, finančních, právních a dalších rizik vznikajících při chodu organizace,
- včasného poskytování informací jednotlivým vedoucím pracovníkům, a to zejména informací o zjištěných nedostatcích a přijímaných opatřeních.

Ředitel muzea každoročně sestavuje plán kontrolní činnosti, v němž plánuje cíle kontrol, časový harmonogram a personální zajištění kontrolní činnosti. Dále kontroluje, zda jím uložená opatření k nápravě byla realizována a tak dochází k zlepšení procesu řízení rizik v muzeu.

## IX. Doplnková činnost

Muzeum neprovádí žádnou doplňkovou činnost.

## X. Dlouhodobé plány

### Dlouhodobé problémy a investiční akce

- Jako zcela nezbytné z dlouhodobého hlediska se jeví rozšíření depozitářů; prostorově zcela nevyhovující jsou depozitáře archeologie, kde každoročně dochází k nárůstu sbírkového fondu v řádu několika banánových krabic.
- V budoucnu bude nezbytné upravit pracovní podmínky zaměstnanců muzea a jejich rozšíření; zlepšení zázemí pro zaměstnance (pracovní); některé pracovní podmínky jsou ne zcela v optimálním stavu;
- rovněž konzervační pracoviště by bylo vhodné rozšířit, bohužel v současných objektech, které muzeum využívá, se v dohledné době nejeví žádné vhodné řešení
- vytvoření zázemí pro badatele

Z uvedeného vyplývá prostorová náročnost, kterou není muzeum schopno v současné době vlastními opatřeními řešit. Jako ideální řešení, které by mohlo všechny výše uvedené problémy vyřešit, se jeví možnost získání budovy, do které by mohly být přesunuty depozitáře a současně konzervátorské pracoviště a pracovní podmínky některých odborných pracovníků, případně i knihovna s badatelnou. V této věci byly započaty jednání s JMK o možnosti budoucího využití objektu v Boskovicích na ul. Havlíčkova.

- další plány, které by měly proběhnout již v horizontu následujícího roku (2018) se jedná o:
  - o opravu sklepních prostor, tak aby je mohlo muzeum adekvátně využívat (hrazeno z rozpočtu Města Boskovic)
  - o instalaci nápisu MUZEUM na objekt Hraběcí rezidence, který by usnadnil orientaci kolemjdoucích turistů
  - o instalaci osvětlení ve výstavních prostorách (1. etapa; v dalších letech by bylo vhodné provést instalaci i v arkádách, multifunkčním sále a dalších prostorách)

### Významné akce, výstavy, expozice

- v roce 2018 proběhne příprava realizace expozice *Pověsti a pohádky Boskovicka*, na jejíž přípravách bylo započato již v roce 2017.
- významnější akcí v roce 2018 bude výstava zaměřená na výročí 100 let republiky - *Vzhůru, máme svůj vlastní stát. Boskovický okres v první republice*.
- příprava výstavních projektů s dlouhodobějším plánem:
  - o Výstavy k významným výročím – 2019 O. Kubín, T. Špidlík,
  - o Výstavy k významným výročím – 2020 – Páni z Boskovic,
  - o Výstavy k významným výročím – 2022 – Historie města Boskovic,
  - o Expozice k duchovním dějinám regionu (vázáno na případnou grantovou výzvu nebo na rozšíření prostor muzea)

### Plány v odborné činnosti výzkumné, publikační a propagační

- pokračování ve vydávání ediční řady *Vlastivědy Boskovicka* (sv.4–6); Svazek 4. by měl být vydán v roce 2019

- vydání publikace *Keltové na Starém Hradisku* mapující nejvýznamnější moravské oppidum a představení nálezů uložených ve sbírce Muzea regionu Boskovicka
- nové vydání *Průvodce boskovickou synagogou* v anglickém jazyce
- započít se systematickým terénním výzkumem zaměřeným na dokumentaci proměny venkova a práci s pamětníky
- vytvoření archeologického kroužku při muzeu, pro zajištění intenzivnější archeologické terénní prospekce
- zkvalitnění výukových programů
- pokračovat v digitalizaci sbírek
- zavedení pokladního systému; PC program expozice

### Plány v organizační a personální struktuře

V blízké budoucnosti se jeví jako zcela nezbytné personální posílení průvodce; posílení úvazku uklízečky (v současnosti úvazek 0,5 na úklid 4 objektů); PR pracovník; dále by bylo vhodné a zřejmě brzy nezbytné zřídit pozici terénního dokumentátora a posílit pozici konzervátora. Možné personální rozšiřování je bohužel limitováno nedostatečnými pracovníky.

*Příloha č. 12 směrnice Zásady vztahů JMK k PO - rozpočtu - plánu  
přehled o plnění rozpočtu – plánu hospodaření hospodaření k ....*

### **Přehled o plnění rozpočtu - plánu hospodaření k 31. 12. 2017**

**Název organizace: 9110 Muzeum regionu Boskovicka, příspěvková organizace**

	Hlavní činnost					Skutečnost	% S/UR (SR)
	Sestavený rozpočet - plán hospodaření	Upravený rozpočet k 31.7.2017	Upravený rozpočet k 30. 9. 2017	Upravený rozpočet k 31.12.2017			
Výnosy za vlastní výrobky							
Výnosy z prodeje služeb:	250	250	250	356	356	100	
z toho:							
1. příspěvek na péči							
2. ubytování							
3. stravné							
4. regulační poplatky							
5. ošetrovné							
6. archeologické výzkumy	50	50	50	111	111	100	
7. vstupné	200	200	200	229	229	100	
8. výnosy od ZP							
9. Ostatní							
Výnosy z pronájmu	65	65	65	47	47	100	
Výnosy za prodané zboží	40	40	40	89	89	100	
Výnosy z prodeje materiálu							
Použití fondů: 1. Fond investic							
2. Fond rezervní				45	45	100	
3. Fond odměn							

4. FKSP						
<b>Výnosy z přijatých neinvestičních transferů celkem 3):</b>	6 056	5 512	5 699	5 817	5 817	100
z toho: 1. z příspěvku na provoz od JMK bez účel. Určení	5 076	5 152	5 339	5 413	5 413	100
2. z účel. určeného příspěvku na provoz od JMK	980	360	360	360	360	100
3. výnosy z přijatých transferů z ost. ÚSC						
4. výnosy z přijatých transferů ze SR				44	44	100
5. výnosy z ostatních transferů						
Výnosy z titulu časového rozlišení přijatých investičních transferů	6	6	6	4	4	100
Jiné ostatní výnosy				53	53	100
<b>Výnosy celkem</b>	<b>6 417</b>	<b>5 873</b>	<b>6 060</b>	<b>6 411</b>	<b>6 411</b>	<b>100</b>
Spotřeba materiálu	820	200	200	236	236	100
<b>Spotřeba energie celkem:</b>	230	230	230	247	247	100
z toho: 1. elektrické energie	98	98	98	137	137	100
2. plynu	132	132	132	110	110	100
3. ostatní						
<b>Spotřeba jiných neskladovatelných dodávek celkem:</b>	40	40	40	44	44	100
z toho: 1. voda	40	40	40	44	44	100
2. teplo						
3. pára						
Prodané zboží	9	9	9	68	68	100
Aktivace dlouhodobého majetku						
Aktivace oběžného majetku						
Změna stavu zásob vlastní výroby				-1	-1	100
Opravy a udržování	8	8	8	0	0	
Cestovné	25	25	37	37	36	97
Náklady na reprezentaci	7	7	12	12	12	100
Aktivace vnitroorganizačních služeb						
Ostatní služby	806	806	766	851	811	95
<b>Osobní náklady celkem</b>	<b>4 093</b>	<b>4 169</b>	<b>4 356</b>	<b>4 430</b>	<b>4 430</b>	<b>100</b>
z toho: 1. platy zaměstnanců	2 876	2 932	3 044	3 005	3 005	100
2. náhrady mzdy za doč. pracovní neschopnost	10	10	10	12	12	100
3. OON	200	200	235	235	235	100
3. zákonné soc. pojištění - soc. a zdrav. pojištění	867	886	924	1 022	1 022	100
4. zákonné sociální náklady	132	133	135	148	148	100
5. jiné sociální náklady	8	8	8	8	8	100

Odpisy dlouhodobého majetku	29	29	29	46	46	100
Rezervy						
Opravné položky						
Náklady z drobného dlouhodobého majetku	250	250	290	334	267	80
Daně a poplatky (nezahrnuje daň z příjmů)						
Finanční náklady						
Ostatní náklady	100	100	83	107	105	98
<b>Náklady celkem</b>	<b>6 417</b>	<b>5 873</b>	<b>6 060</b>	<b>6 411</b>	<b>6 301</b>	<b>98</b>
<b>Výsledek hospodaření před zdaněním</b>	<b>0</b>	<b>0</b>	<b>0</b>	<b>0</b>	<b>110</b>	
Daň z příjmů						
Dodatečné odvody daně z příjmů						
Výsledek hospodaření po zdanění						
<b>Výsledek hospodaření za hlavní i doplňkovou činnost po zdanění</b>						
<b>Výsledek hospodaření za hlavní i doplňkovou činnost před zdaněním</b>						

Zpracoval dne: 19. 2. 2018

Jméno: Šikulová Eva